KUNŽACKÝ ZPRAVODAJ

Prosinec 2021 č. 2

VÁŽENÍ SPOLUOBČANÉ

jsem moc rád, že vás mohu opět pozdravit prostřednictvím vánočního vydání Kunžackého zpravodaje.
Na místo výčtu realizovaných akcí a projektů letošního roku bych vám chtěl sdělit, že po sedmi letech výkonu funkce starosty obce Kunžak jsem se rozhodl vrátit se zpět k původnímu povolání a na prosincovém zasedání Zastupitelstva obce Kunžak rezignuji na funkci zastupitele a starosty obce.

Všem nejbližším spolupracovníkům a vám, u kterých jsem našel pomoc a podporu moc děkuji, a vám které jsem zklamal, přeji, aby nové vedení obce naplnilo vaše očekávání.

Vážení spoluobčané, přeji vám i vašim blízkým požehnané Vánoce, pevné zdraví a vše dobré v roce 2022 i v dalších letech.
Ing. Vladimír Šamal, starosta

OBEC Kunžak
Zastupitelstvo obce Kunžak
Obecně závazná vyhláška obce Kunžak č. 2/2021,

o místním poplatku za obecní systém odpadového hospodářství

Zastupitelstvo obce Kunžak se na svém zasedání dne 25. 11. 2021 usnesením č. 37 usneslo vydat na základě § 14 zákona č. 565/1990 Sb., o místních poplatcích, ve znění pozdějších předpisů (dále jen „zákon o místních poplatcích"), a v souladu s § 10 písm. d) a § 84 odst. 2 písm. h) zákona č. 128/2000 Sb., o obcích (obecní zřízení), ve znění pozdějších předpisů, tuto obecně závaznou vyhlášku (dále jen „tato vyhláška"):

Čl. 1
Úvodní ustanovení

1. Obec Kunžak touto vyhláškou zavádí místní poplatek za obecní systém odpadového hospodářství (dále jen „poplatek").
2. Správcem poplatku je obecní úřad Kunžak.[1]

Čl. 2
Poplatník

1. Poplatníkem poplatku je.[2]
   a) fyzická osoba přihlášená v obci[3] nebo
   b) vlastník nemovité věci zahrnující byt, rodinný dům nebo stavbu pro rodinnou rekreaci, ve které není přihlášená žádná fyzická osoba a která je umístěna na území obce.
2. Spoluvlastníci nemovité věci zahrnující byt, rodinný dům nebo stavbu pro rodinnou rekreaci jsou povinni plnit poplatkovou povinnost společně a nerozdílně.[4]

Čl. 3
Poplatkové období

Poplatkovým obdobím poplatku je kalendářní rok.[5]

Čl. 4
Ohlašovací povinnost

1. Poplatník je povinen podat správci poplatku ohlášení nejpozději do 30 dnů ode dne vzniku své poplatkové povinnosti.
2. V ohlášení poplatník uvede[6]
   a) jméno, popřípadě jména, a příjmení nebo název, obecný identifikátor, byl-li přidělen, místo pobytu nebo sídlo, sídlo podnikatele, popřípadě další adresu pro doručování; právnická osoba uvede též osoby, které jsou jejím jménem oprávněny jednat v poplatkových věcech,
   b) čísla všech svých účtů u poskytovatelů platebních služeb, včetně poskytovatelů těchto služeb v zahraničí, užívaných v souvislosti s podnikatelskou činností, v případě, že předmět poplatku souvisí s podnikatelskou činností poplatníka,
   c) další údaje rozhodné pro stanovení poplatku, zejména skutečnosti zakládající nárok na osvobození nebo úlevu od poplatku, a jde-li o poplatníka dle čl. 2 odst. 1 písm. b) této vyhlášky, též identifikační údaje nemovité věci zahrnující byt, rodinný dům nebo stavbu pro rodinnou rekreaci podle katastru nemovitostí.
3. Poplatník, který nemá sídlo nebo bydliště na území členského státu Evropské unie, jiného smluvního státu Dohody o Evropském hospodářském prostoru nebo Švýcarské konfederace, uvede také adresu svého zmocněnce v tuzemsku pro doručování.[7]
4. Dojde-li ke změně údajů uvedených v ohlášení, je poplatník povinen tuto změnu oznámit do 15 dnů ode dne, kdy nastala.[8]
5. Povinnost ohlásit údaj podle odstavce 2 nebo jeho změnu se nevztahuje na údaj, který může správce poplatku automatizovaným způsobem zjistit z rejstříků nebo evidencí, do nichž má zřízen automatizovaný přístup. Okruh těchto údajů zveřejní správce poplatku na své úřední desce.[9]

Čl. 5
Sazba poplatku

1. Sazba poplatku činí 800,– Kč.
2. Poplatek se v případě, že poplatková povinnost vznikla z důvodu přihlášení fyzické osoby v obci, snižuje o jednu dvanáctinu za každý kalendářní měsíc, na jehož konci[10]
   a) není tato fyzická osoba přihlášena v obci, nebo
   b) je tato fyzická osoba od poplatku osvobozena.
3. Poplatek se v případě, že poplatková povinnost vznikla z důvodu vlastnictví jednotlivé nemovité věci zahrnující byt, rodinný dům nebo stavbu pro rodinnou rekreaci umístěné na území obce, snižuje o jednu dvanáctinu za každý kalendářní měsíc, na jehož konci[11]
   a) je v této nemovité věci přihlášena alespoň 1 fyzická osoba,
   b) poplatník nevlastní tuto nemovitou věc, nebo
   c) je poplatník od poplatku osvobozen.

---

1 § 15 odst. 1 zákona, o místních poplatcích
2 § 10e zákona o místních poplatcích
3 Za přihlášení fyzické osoby se podle § 16c zákona o místních poplatcích považuje
a) přihlášení k trvalému pobytu podle zákona o evidenci obyvatel, nebo
b) ohlášení místa pobytu podle zákona o pobytu cizinců na území České republiky, zákona o azylu nebo zákona o dočasné ochraně cizinců, jde-li o cizince,
1. kterému byl povolen trvalý pobyt,
2. který na území České republiky pobývá přechodně po dobu delší než 3 měsíce,
3. který je žadatelem o udělení mezinárodní ochrany nebo osobou strpěnou na území podle zákona o azylu anebo žadatelem o poskytnutí dočasné ochrany podle zákona o dočasné ochraně cizinců, nebo kterému byla udělena mezinárodní ochrana nebo jde o cizince požívajícího dočasné ochrany cizinců.
4 § 10p zákona o místních poplatcích
5 § 10o odst. 1 zákona o místních poplatcích
6 § 14a odst. 2 zákona o místních poplatcích
7 § 14a odst. 3 zákona o místních poplatcích
8 § 14a odst. 4 zákona o místních poplatcích
9 § 14a odst. 5 zákona o místních poplatcích
10 § 10h odst. 2 ve spojení s § 10o odst. 2 zákona o místních poplatcích
11 § 10h odst. 3 ve spojení s § 10o odst. 2 zákona o místních poplatcích

Čl. 6

Splatnost poplatku

1. Poplatek pro poplatníka dle čl. 2 odst. 1, písm. a) této vyhlášky je splatný jednorázově a to nejpozději do 31. března příslušného kalendářního roku.
2. Poplatek pro poplatníka dle čl. 2 odst. 1, písm. b) této vyhlášky je splatný jednorázově a to nejpozději do 30. června příslušného kalendářního roku.
3. Vznikne-li poplatková povinnost po datu splatnosti uvedeném v odstavci 1, je poplatek splatný nejpozději do 15. dne měsíce, který následuje po měsíci, ve kterém poplatková povinnost vznikla.
4. Lhůta splatnosti neskončí poplatníkovi dříve než lhůta pro podání ohlášení podle čl. 4 odst. 1 této vyhlášky.

Čl. 7

Osvobození a úlevy

1. Od poplatku je osvobozena osoba, které poplatková povinnost vznikla z důvodu přihlášení v obci a která je[12]
   a) poplatníkem poplatku za odkládání komunálního odpadu z nemovité věci v jiné obci a má v této jiné obci bydliště,
   b) umístěna do dětského domova pro děti do 3 let věku, školského zařízení pro výkon ústavní nebo ochranné výchovy nebo školského zařízení pro preventivně výchovnou péči na základě rozhodnutí soudu nebo smlouvy,
   c) umístěna do zařízení pro děti vyžadující okamžitou pomoc na základě rozhodnutí soudu, na žádost obecního úřadu obce s rozšířenou působností, zákonného zástupce dítěte nebo nezletilého,
   d) umístěna v domově pro osoby se zdravotním postižením, domově pro seniory, domově se zvláštním režimem nebo v chráněném bydlení, nebo
   e) na základě zákona omezena na osobní svobodě s výjimkou osoby vykonávající trest domácího vězení.
2. V případě, že poplatník nesplní povinnost ohlásit údaj rozhodný pro osvobození nebo úlevu ve lhůtách stanovených touto vyhláškou nebo zákonem, nárok na osvobození nebo úlevu zaniká.[13]

Čl. 8

Navýšení poplatku

1. Nebudou-li poplatky zaplaceny poplatníkem včas nebo ve správné výši, vyměří mu správce poplatku poplatek platebním výměrem nebo hromadným předpisným seznamem.[14]
2. Včas nezaplacené poplatky nebo část těchto poplatků může správce poplatku zvýšit až na trojnásobek; toto zvýšení je příslušenstvím poplatku sledujícím jeho osud.[15]

Čl. 9

Odpovědnost za zaplacení poplatku[16]

1. Vznikne-li nedoplatek na poplatku poplatníkovi, který je ke dni splatnosti nezletilý a nenabyl plné svéprávnosti nebo který je ke dni splatnosti omezen ve svéprávnosti a byl mu jmenován opatrovník spravující jeho jmění, přechází poplatková povinnost tohoto poplatníka na zákonného zástupce nebo tohoto opatrovníka; zákonný zástupce nebo opatrovník má stejné procesní postavení jako poplatník.
2. V případě podle odstavce 1 vyměří správce poplatku poplatek zákonnému zástupci nebo opatrovníkovi poplatníka.
3. Je-li zákonných zástupců nebo opatrovníků více, jsou povinni plnit poplatkovou povinnost společně a nerozdílně.

Čl. 10

Společná ustanovení

1. Ustanovení o nemovité věci se použijí obdobně i na jednotku, která je vymezena podle zákona o vlastnictví bytů, spolu s touto jednotkou spojeným podílem na společných částech domu, a pokud je s ní spojeno vlastnictví k pozemku, tak i spolu s podílem na tomto pozemku.[17]
2. Na svěřenecký fond, podílový fond nebo fond obhospodařovaný penzijní společností, do kterých je vložena nemovitá věc, se pro účely poplatků za komunální odpad hledí jako na vlastníka této nemovité věci.[18]

Čl. 11

Přechodná ustanovení

1. Údaje ohlášené poplatníkem místního poplatku za provoz systému shromažďování, sběru, přepravy, třídění, využívání a odstraňování komunálních odpadů ke dni předcházejícímu dni nabytí účinnosti této vyhlášky se považují za údaje ohlášené podle čl. 4 odst. 1 této vyhlášky.
2. Poplatkové povinnosti vzniklé před nabytím účinnosti této vyhlášky se posuzují podle dosavadních právních předpisů.

Čl. 12

Zrušovací ustanovení

1. Zrušuje se obecně závazná vyhláška č.1/2020 o místním poplatku za provoz systému shromažďování, sběru, přepravy, třídění, využívání a odstraňování komunálních odpadů, ze dne 10. 12. 2020.

Čl. 13

Účinnost

Tato vyhláška nabývá účinnosti dnem 01. 01. 2022.

….	…
Petr Král	Ing. Vladimír Šamal
místostarosta	starosta

Vyvěšeno na úřední desce dne:
Sejmuto z úřední desky dne:

---

12 § 10g zákona o místních poplatcích
13 § 14a odst. 6 zákona o místních poplatcích
14 § 11 odst. 1 zákona o místních poplatcích
15 § 11 odst. 3 zákona o místních poplatcích
16 § 12 zákona o místních poplatcích
17 § 10q zákona o místních poplatcích
18 § 10r zákona o místních poplatcích

OBEC Kunžak
Zastupitelstvo obce Kunžak
Obecně závazná vyhláška obce Kunžak č. 3/2021

o stanovení obecního systému odpadového hospodářství

Zastupitelstvo obce Kunžak se na svém zasedání dne 25. 11. 2021 usnesením č. 37 usneslo vydat na základě § 59 odst. 4 zákona č. 541/2020 Sb., o odpadech (dále jen „zákon o odpadech"), a v souladu s § 10 písm. d) a § 84 odst. 2 písm. h) zákona č. 128/2000 Sb., o obcích (obecní zřízení), ve znění pozdějších předpisů, tuto obecně závaznou vyhlášku (dále jen „vyhláška"):

Čl. 1

Úvodní ustanovení

1. Tato vyhláška stanovuje obecní systém odpadového hospodářství na území obce Kunžak.
2. Každý je povinen odpad nebo movitou věc, které předává do obecního systému, odkládat na místa určená obcí v souladu s povinnostmi stanovenými pro daný druh, kategorii nebo materiál odpadu nebo movitých věcí zákonem o odpadech a touto vyhláškou.[1]
3. Komunální odpad vznikající na území obce při činnosti právnických a podnikajících fyzických osob mohou původci využít obecní systém odpadového hospodářství na základě smlouvy. Smlouva musí být písemná a musí obsahovat vždy výši sjednané ceny za tuto službu.
4. V okamžiku, kdy osoba zapojená do obecního systému odloží movitou věc nebo odpad, s výjimkou výrobků s ukončenou životností, na místě obcí k tomuto účelu určeném, stává se obec vlastníkem této movité věci nebo odpadu.[2]
5. Stanoviště sběrných nádob je místo, kde jsou sběrné nádoby trvale nebo přechodně umístěny za účelem dalšího nakládání s komunálním odpadem. Stanoviště sběrných nádob jsou individuální nebo společná pro více uživatelů.

Čl. 2

Oddělené soustřeďování komunálního odpadu

1. Osoby předávající komunální odpad na místa určená obcí jsou povinny odděleně soustřeďovat následující složky:
   a) Biologické odpady,
   b) Papír,
   c) Plasty včetně PET lahví,
   d) Sklo,
   e) Kovy,
   f) Nebezpečné odpady,
   g) Objemný odpad,
   h) Jedlé oleje a tuky,
   i) Textil
   j) Směsný komunální odpad
2. Směsným komunálním odpadem se rozumí zbylý komunální odpad po stanoveném vytřídění podle odstavce 1 písm. a), b), c), d), e), f), g), h) a i).
3. Objemný odpad je takový odpad, který vzhledem ke svým rozměrům nemůže být umístěn do sběrných nádob (např. koberce, matrace, nábytek…).

Čl. 3

Soustřeďování papíru, plastů, skla, kovů, biologického odpadu, jedlých olejů a tuků, textilu

1. Papír, plasty, sklo, kovy, biologické odpady, jedlé oleje a tuky, textil se soustřeďují do zvláštních sběrných nádob, kterými jsou sběrné nádoby a kontejnery.
2. Zvláštní sběrné nádoby jsou umístěny na těchto stanovištích:
   Velkoobjemový kontejner na kovy je umístěn ve sběrném dvoře v Bystřické ulici.
   Velkoobjemový kontejner na textil je umístěn ve sběrném dvoře v Bystřické ulici.
   Velkoobjemový kontejner na plast je umístěn ve sběrném dvoře v Bystřické ulici.
   Velkoobjemový kontejner na papír je umístěn ve sběrném dvoře v Bystřické ulici.
   Jedlé oleje a tuky sběrná nádoba je umístěna ve sběrném dvoře v Bystřické ulici.
   Seznam stanovišť zvláštních sběrných nádob tříděného odpadu je uveden v příloze č.1 této vyhlášky.
3. Zvláštní sběrné nádoby jsou barevně odlišeny a označeny příslušnými nápisy:
   a) Biologické odpady, barva hnědá,
   b) Papír, barva modrá,
   c) Plasty, PET lahve, barva žlutá
   d) Sklo, barva zelená,
   e) Kovy, velkoobjemový kontejner s nápisem KOVY
   f) Jedlé oleje a tuky, sběrná nádoby barva bílá
   g) Textil, velkoobjemový kontejner s nápisem TEXTIL
4. Do zvláštních sběrných nádob je zakázáno ukládat jiné složky komunálních odpadů, než pro které jsou určeny.
5. Zvláštní sběrné nádoby je povinnost plnit tak, aby je bylo možno uzavřít a odpad z nich při manipulaci nevypadával. Pokud to umožňuje povaha odpadu, je nutno objem odpadu před jeho odložením do sběrné nádoby minimalizovat.
6. Papír, plasty, sklo, kovy, nebezpečné odpady, jedlé oleje a tuky, textil, lze odevzdávat ve sběrném dvoře, který je umístěn v Bystřické ulici.

Čl. 4

Svoz nebezpečných složek komunálního odpadu

1. Nebezpečný odpad lze odevzdávat ve sběrném dvoře, který je umístěn Bystřické ulici.
2. Soustřeďování nebezpečných složek komunálního odpadu podléhá požadavkům stanoveným v čl. 3 odst. 4 a 5.

---

1 § 61 zákona o odpadech
2 § 60 zákona o odpadech

Čl. 5

Svoz objemného odpadu

1. Objemný odpad lze odevzdávat ve sběrném dvoře, který je umístěn Bystřické ulici.
2. Soustřeďování objemného odpadu podléhá požadavkům stanoveným v čl. 3 odst. 4 a 5.

Čl. 6

Soustřeďování směsného komunálního odpadu

1. Směsný komunální odpad se odkládá do sběrných nádob. Pro účely této vyhlášky se sběrnými nádobami rozumějí:
   a) Typizované popelnice 110 l
   b) Typizované igelitové pytle s logem společnosti oprávněné provádět svoz odpadu
   c) Kontejnery 1 100 l
   d) Odpadkové koše, které jsou umístěny na veřejných prostranstvích v obci, sloužící pro odkládání drobného směsného komunálního odpadu.
2. Soustřeďování směsného komunálního odpadu podléhá požadavkům stanoveným v čl. 3 odst. 4 a 5.
3. Popelnice musí být v dobrém technickém stavu tak, aby s nimi byla bezpečná manipulace a aby bylo možné použití mechanizace. Sběrné nádoby musí být v den svozu přistaveny ke svozové trase a následně po provedení svozu odklizeny. Na přední straně popelnice musí být vylepena evidenční známka, která prokazuje zapojení do systému.
4. Směsný komunální odpad v popelnicích nebo pytlích bude vyvážen oprávněnou osobou v pravidelných intervalech ve stanovený den.

Čl. 7

Nakládání s komunálním odpadem vznikajícím na území obce při činnosti právnických a podnikajících fyzických osob

1. Právnické a podnikající fyzické osoby zapojené do obecního systému na základě smlouvy s obcí komunální odpad dle čl. 2 odst. 1 písm. b, c, d předávají do kontejnerů k tomu určených nebo na sběrný dvůr.
2. Výše úhrady za zapojení do obecního systému se stanoví na základě ceníku schváleného Zastupitelstvem obce Kunžak.
3. Úhrada se vybírá 1x ročně a to převodem na účet Obce Kunžak.

Čl. 8

Nakládání s movitými věcmi v rámci předcházení vzniku odpadu

1. Obec v rámci předcházení vzniku odpadu za účelem jejich opětovného použití nakládá s těmito movitými věcmi:
   b) oděvy a textil
2. Movité věci uvedené v odst. 1 lze předávat ve sběrném dvoře, který je umístěn Bystřické ulici. Movitá věc musí být předána v takovém stavu, aby bylo možné její opětovné použití.

Čl. 9

Nakládání s výrobky s ukončenou životností v rámci služby pro výrobce

(zpětný odběr)

1. Obec v rámci služby pro výrobce nakládá s těmito výrobky s ukončenou životností:
   a) elektrozařízení
   b) baterie a akumulátory
2. Výrobky s ukončenou životností uvedené v odst. 1 lze předávat na sběrný dvůr, Bystřická ulice, Kunžak

Čl. 10

Biologický odpad rostlinného původu

1. Biologické odpady rostlinného původu mohou fyzické osoby odkládat do sběrných nádob. Pro účely této vyhlášky se sběrnými nádobami rozumějí typizované sběrné nádoby – 120 l určené ke shromažďování biologického odpadu rostlinného původu a kontejnerů umístěných v příloze č.1 této vyhlášky.

Čl. 11

Závěrečná ustanovení

1. Nabytím účinnosti této vyhlášky se zrušuje obecně závazná vyhláška obce č. 3/2018, o stanovení systému shromažďování, sběru, přepravy, třídění, využívání a odstraňování komunálních odpadů a nakládání se stavebním odpadem, ze dne 24. 05. 2018
2. Tato vyhláška nabývá účinnosti dnem 01. 01. 2022.

….
Petr Král
místostarosta

…
Ing. Vladimír Šamal
starosta

Vyvěšeno na úřední desce dne:
Sejmuto z úřední desky dne:

Příloha č. 1 k vyhlášce č. 3/2021

Seznam stanovišť zvláštních sběrných nádob na tříděný komunální odpad

Umístění	PET	PAPÍR	SKLO	Bio
Suchdol	1	1	1	
Mosty	2	1	1	
Valtínov	2	2	1	
Zvůle	2	1	1	1
Kaproun	2	1	1	1
Terezín	1	1	1	
Lány - Podlaha	1	1	1	
Sběrný dvůr před	3	3	1	
Sběrný dvůr	4		2	
Jiterská	1	1	1	
U Zámečníků	1	1	1	
ČOV	1	1	1	
u Pošty	3	2	1	
školní zahrada				2
Škola	1	1		
Bytovka čp. 165		1		
FLOP Straka	2	1	1	
Nová u Trepků	1	1	1	
u hřbitova	1	1		
Trávníky	1	1	1	
Školka	1	1		2
v ulici B. Němcové	1	1	1	
v ulici Bystřická	2	2	1	
bytovky u Lesní správy	1	1		
u čp. 24 Hroníčkovi	1	1	1	
hřiště	1			

← Žižkova ulice

↓ Hradecká ulice

Obecní úřad ↓ ↘

↑ Kešnerák

NOVÁ SLUŽBA VE VAŠEM REGIONU !

BROUŠENÍ NÁSTROJŮ

Brousíme nože, nůžky, sekáčky, dláta, sekery, vrtáky, hoblovací nože, pilové kotouče obyčejné i vidiové, pilové řetězy, nože do sekaček atd.

PRODEJ A OPRAVY PILOVÝCH ŘETĚZŮ

Prodáváme kvalitní pilové řetězy značky Oregon
a opravujeme poškozené pilové řetězy.

BROUŠENÍ BRUSLÍ

Brousíme pánské, dámské a dětské brusle i náhradní nože k bruslím.

HOBBY K&K SERVIS

Milan KUDRNA, Nad Kamenitým 378, STRMILOV 378 53

• Mobil: 724 022 018 • www.hobbyservis.cz •

Příjem a výdej zakázek: PO - PÁ 17 - 19 hodin, výjimky po dohodě.

MNOŽSTEVNÍ SLEVY OD 5 KUSŮ VÝŠE !

MATEŘSKÁ ŠKOLA KUNŽAK

Před zahájením školního roku proběhlo školení první pomoci všech zaměstnanců, které bylo lektorsky zajištěno Červeným křížem z J. Hradce. Nejen teoreticky, ale hlavně prakticky jsme si vyzkoušely poskytnutí první pomoci u dětí i dospělých.

Letošní školní rok je kapacita mateřské školy maximálně naplněna. Velmi nás těší zájem rodičů nejen spádových dětí o docházku do mateřské školy. Provoz je i v letošním roce uzpůsoben dle doporučení MŠMT a MZ. V září jsme dle doporučení MŠMT omezili v maximální míře spojování dětí mezi třídami. Od října již nemusíme dodržovat homogenitu tříd, ale s ohledem k provozním podmínkám, třídy spojujeme co nejméně, nebo na co nejkratší dobu. Pohybové aktivity, tj. výuku bruslení a plavání jsme zrušili, snažíme se předcházet situacím (spojování dětí z různých školek), které mohou ohrozit zdraví dětí a tím chod celé mateřské školy.

Evropský týden mobility

Od 16.9. do 22.9.2021 jsme se připojili k ZŠ SNW Kunžak, k jejich výzvě turistické štafety. Za mateřskou školu jsme nachodili celkem 243 km.

Rýma, kašel, teplota je podzimní jistota

Dítě je křehký tvor, s křehkou imunitou. Při vstupu dítěte do školky je potřeba počítat s tím, že i když bylo dítě do této doby relativně zdravé, bude pravděpodobně nemocné častěji. Je to zcela přirozené, ve větší skupině dětí je vyšší pravděpodobnost nákazy. Je velice důležité, pokud dítě onemocní, nechat ho doma až do úplného uzdravení. Pokud není dítě doléčené, snáze onemocní v krátké době znovu. K útlumu, ani vymizení nemoci Covid-19 nedochází, je třeba sledovat aktuální a často se měnící informace. Vím, je to pro mnohé velmi náročné období, fyzicky i psychicky. Ale zdraví máme jen jedno, a to si musíme chránit. Je důležité jednat s ohleduplností, zodpovědností, pochopením nejen ke své vlastní osobě, ale také k ostatním.

Podzim ve školce

Podzim zdobí zahradu

A podzim nám letos zahradu opravdu krásně vyzdobil, jako poděkování za ty dary jsme uspořádali společně s rodiči malou podzimní slavnost – moštování. Hojnost úrody, zdraví a radost nejsou v našem životě samozřejmostí, je dobré dětem i sobě připomínat, že je důležité se rozdělit o to, co nám bylo hojně naděleno.

Den stromů

Stromy nám radí: „Stůj vzpřímeně, ať se děje cokoliv. Pamatuj na své kořeny. Pij dostatek vody. Buď spokojen s tím, jaký jsi. Užívej si výhledu“. Mezinárodní den stromů si připomínáme v kalendáři 20. října. Tato tradice vznikla v Nebrasce, kdysi zvané „krajina bez stromů“. Odtud se svátek rozšířil po celém světě. My jsme ve školce oslavili tento den zasazením ovocného stromu – třešně, který si děti samy vybraly.

Svatý Martin

Hledání sněhových vloček na zahradě mateřské školy je naše tradice. Díky paní kuchařce byla pro děti připravena i sladká odměna, svatomartinské rohlíčky.

Vánoční čas

Vánoce jsou pro hodně lidí nejdůležitější svátky v roce, ať už je vnímáme jako svátek narození Ježíše Krista, nebo „jen" jako svátky rodinné. Příroda nás přirozeně nabádá ke zklidnění, zpomalení, bilancování. Pro děti jsou to svátky radosti, těšení, očekávání. V letošním roce jsme z epidemiologických důvodů opět nemohli pořádat tradiční vánoční setkání s rodiči. Nicméně snažili jsme se, aby děti nepřišly o hezké předvánoční chvíle. Vánoční atmosféra a vůně cukroví se linula mateřskou školou již od listopadu.

Mikulášská nadílka

Mikulášskou nadílku a vzkaz od Mikuláše nám stejně jako loňský rok dovezl náš oblíbený pan Divoloď, následně jsme společně s loutkou Aničkou hledali Ježíška.

Vánoční prázdniny v MŠ Kunžak budou od 23.12. do 31.12.2021

Zpravodaj dopisuji 6. prosince, před námi je ještě hodně adventních dnů a nápadů, jak je prožít. Máme naplánovanou návštěvu místního kostela, společně s dětmi bychom velmi rádi tento rok přinášeli betlémské světlo do Vašich domovů. Přejeme si a věříme, že všechny předvánoční dny strávíme s dětmi v mateřské škole, ve zdraví a pohodě.

Děkuji všem našim sponzorům a přátelům mateřské školy za celoroční spolupráci. Seznam sponzorů naleznete na webových stránkách www.mskunzak.cz.

Přeji Vám o Vánocích chvíle odpočinku, pohodu u pohádek, hezké zimní procházky, milé posezení s rodinou a přáteli. To vše, ať prožijete ve zdraví.

Veronika Dobešová

ZÁKLADNÍ ŠKOLA SIRA NICHOLASE WINTONA KUNŽAK

V letošním školním roce pracujeme ve škole, ale v trochu jiném režimu než v době před pandemií. Byli jsme zvyklí, že jsme společná komunita a nyní musíme ve škole jednotlivé třídy držet od sebe. Testujeme antigenními testy, občas trasujeme. Snažíme se využít každý den strávený ve škole, doháníme učivo, procvičujeme jej, ale hlavně učíme žáky trávit čas společně. Využíváme všech možností, které dovolují hygienická opatření, a organizujeme pro žáky i soutěže, výukové programy, projekty.

V červnu bylo slavnostně předáno vysvědčení žákům 9. třídy.

1. září do naší školy nastoupilo 176 žáků. V 1. třídě je 20 žáků.

Týden mobility

I v letošním školním roce se naše škola připojila k Evropskému týdnu mobility. Snažili jsme se motivovat děti k výletům do přírody v kolektivech tříd nebo s rodinou či kamarády. Sčítali jsme našlapané kilometry a v pomyslné štafetě jsme nachodili 4138 km a doputovali až do Osla. Snažili jsme se také motivovat kunžacké děti k pěší cestě do školy, ať už s rodiči nebo kamarády. Taková cesta do školy přispěje k samostatnosti, je zdravější, veselejší a také přispěje k bezpečnějšímu prostředí před školou v době, kdy se zde pohybuje nejvíce dětí.

Sběr papíru

Žáci 9. třídy v rámci výuky biologického semináře se tradičně účastní projektu „Papírem k dortu!“. Příprava projektu probíhá v hodinách biologického semináře, vlastní projekt se uskuteční ve volném čase. Během akce spolupracují žáci s vedením školy a s obcí. Výzva je směřována pro všechny žáky školy, ale také pro občany Kunžaku. Vítězné kolektivy žáků vyhrají dorty, které jsou jim předány na slavnostním vyhlášení. Finanční výtěžek je použit na zaplacení odměn pro třídy, hry nebo sportovní vybavení pro žáky do školy a na další charitu.

Celkem bylo vybráno 5,96 tuny papíru. Poděkování patří všem, kteří pomohli, zvláště autorkám krásných a chutných dortů.

Výsledky letošní soutěže:

1.místo	4.třída	1 179,4 kg
2.místo	3.třída	928,0 kg
3.místo	1.třída	562,8 kg
4.místo	2.třída	224,7 kg

1.místo	7.třída	1 193,5 kg
2.místo	6.třída	741,8 kg
3.místo	5.třída	573,1 kg
4.místo	8.třída	558,5 kg

Soutěže

Pro zájemce jsme uspořádali školní kola těchto soutěží: Logická olympiáda, Biologická olympiáda, Přírodovědný klokan. Žáci 6. třídy připravili pro ostatní děti soutěž ke Dni stromů a seznámili je s památnými stromy v Kunžaku a jeho okolí. V říjnu se naši žáci zúčastnili okresního kola přespolního běhu.

Výukové programy

Podle platných hygienických pravidel nyní nemůžeme pořádat žádné společné akce (divadelní představení, koncerty apod.), ale snažíme se do výuky zařadit výukové programy pro jednotlivé třídy. Žáci 8. a 9. ročníku viděli film V síti a pak online besedu s tvůrci filmu. Pracovnice úřadu práce navštívila žáky 9. třídy a vedla program o volbě povolání, Pro žáky 9. ročníku jsme uspořádali výukový program Jak se žije v Podnebíně. Program organizovalo sdružení Cassiopeia. Pan Jiří Fučík pracovník z Lesní správy Třeboň připravil celodenní program Les pro žáky 8. ročníku.

Projekty

Krokus

I letos se žáci 9. ročníku se zapojili do projektu Krokus. V přírodní učebně vysadili žluté krokusy. Projekt Krokus realizuje irská organizace Holocaust Education Trust Ireland (HETI) ve spolupráci s Oddělením pro vzdělávání a kulturu Židovského muzea v Praze. Žáci zasadili cibulky žlutých krokusů jako připomínku jednoho a půl milionu židovských dětí a tisíců dalších dětí, jenž zemřely během šoa. Žlutá barva připomíná žlutou Davidovu hvězdu, jež byli Židé nuceni během nacistické vlády nosit.

Děti dětem

Žáci 7. ročníku připravili pro děti z 1. a 2. třídy přírodovědný program. Krásné podzimní počasí tomuto pěknému dni přálo. Dopoledne v přírodní učebně se vydařilo.

Charitativní akce

Žáci 9. ročníku se zapojili do charitativní akce Český den boje proti rakovině. Prodali 273 kytiček za cenu 5.735 Kč. Děkujeme všem, kteří přispěli.

Přejeme všem žákům, zaměstnancům, rodičům, našim příznivcům a přátelům a všem občanům naší obce krásné Vánoce a v novém roce pevné zdraví, štěstí a pohodu.

Eva Krafková

Stolní tenis Kunžak

Letošní rok díky pandemii covidu-19 nezačal pro nás dobře a soutěžní utkání se nehrála stejně jako na podzim lonské sezony. O to více se všichni těšili, že následující sezona už proběhne tak, jak má. Náš tým se připravoval s velikým nadšením a cílem udržet soutěž OP1. Pro vysvětlení laikům, máme pod sebou ještě dvě kategorie, kam bychom mohli sestoupit. Po šestiletém odloučení se nám vrátil z Anglie náš dlouholetý matador Václav Holcmann, který si zahrál i soutěž za Liverpool, kde zdokonoval svou hru a umění stolního tenisu. Za což jsme velice rádi a věříme, že nám pomůže s naplněním našich cílů. Náš tým pro tuto sezonu se skládá z těchto hráčů: Pavel Rokyta, Ctibor Psota, Václav Holcmann, Tomáš Procházka a Jaromír Procházka.

Za stolní tenis předseda oddílu Pavel Rokyta

Oddíl kuželek

Pro sezónu 2021/2022 jsme přihlásili za oddíl kuželek družstvo A do soutěže Krajský přebor I (KP I), družstvo B do Krajského přeboru II (KP II) a družstvo C do Okresního přeboru.
Do všech soutěží výrazně zasahuje koronavirus, hráčů po zrušení loňské sezóny ubylo a promítlo se to do počtu týmů v soutěžích. V KP I se snížil počet družstev ze 12 na 11, v KP II ze 12 dokonce na 8! Pouze v OP došlo k navýšení počtu týmů na 7.

V KP I je z níže uvedené tabulky zřejmé, že z rozdílného počtu odehraných zápasů bude složité podzimní část soutěže řádně dokončit. A to nevíme, co nás čeká na jaře.

Tabulka družstev

Pořadí	Název týmu	Utkání	2B	1B	0B	Průměr	Skóre	Dílčí	Body	+/-
1	KK Hilton Sez. Ústí A	9	8	0	1	2565.4	53.5 : 18.5	66.5 : 41.5	16	8
2	TJ Sokol Nové Hrady A	10	7	0	3	2591.8	52.5 : 27.5	71.5 : 48.5	14	4
3	TJ Centropen Dačice D	9	6	1	2	2577.8	40.5 : 31.5	53.5 : 54.5	13	3
4	TJ Nová Ves u Č. B. A	9	4	2	3	2467.5	40 : 32	57 : 51	10	0
5	TJ Sokol Písek A	10	4	2	4	2444.2	42 : 38	61 : 59	10	-4
6	TJ Dynamo Č. Budějovice A	8	4	0	4	2479.5	29 : 35	46.5 : 49.5	8	0
7	TJ Loko Č. Budějovice B	9	4	0	5	2455.8	31.5 : 40.5	54 : 54	8	-2
8	KK Hilton Sez. Ústí B	10	4	0	6	2518	35 : 45	53 : 67	8	0
9	TJ Kunžak A	8	3	0	5	2464.1	28 : 36	49.5 : 46.5	6	-2
10	TJ Spartak Soběslav A	10	3	0	7	2445.8	30.5 : 49.5	53 : 67	6	0
11	TJ Sokol Chotoviny B	10	1	1	8	2472.6	25.5 : 54.5	46.5 : 73.5	3	-7

V KP II je situace velmi podobná.

Tabulka družstev

Pořadí	Název týmu	Utkání	2B	1B	0B	Průměr	Skóre	Dílčí	Body	+/-
1	TJ Centropen Dačice E	5	5	0	0	2754.9	36 : 4	43 : 17	10	4
2	Kuželky Borovany A	6	5	0	1	2504.3	32 : 16	43 : 29	10	4
3	TJ Loko. Č. Velenice B	7	5	0	2	2635.8	37.5 : 18.5	52 : 32	10	4
4	TJ Spartak Trhové Sviny A	7	3	0	4	2588	26.5 : 29.5	43 : 41	6	-2
5	TJ Sokol Slavonice B	7	3	0	4	2473.4	26 : 30	33 : 51	6	-2
6	TJ Blatná B	6	2	0	4	2565	19 : 29	34 : 38	4	0
7	TJ Sokol Chýnov A	7	2	0	5	2423	21 : 35	34 : 50	4	-6
8	TJ Kunžak B	7	1	0	6	2419.7	10 : 46	30 : 54	2	-2

Nejlepší je situace v OP, kde chybí odehrát pouze 1 utkání.

Tabulka družstev

Pořadí	Název týmu	Utkání	2B	1B	0B	Průměr	Skóre	Dílčí	Body	+/-
1	TJ Jiskra Nová Bystřice B	6	6	0	0	1697.4	32.5 : 3.5	32.5 : 15.5	12	4
2	TJ Kunžak C	5	4	0	1	1592.6	21 : 9	25.5 : 14.5	8	6
3	TJ Jiskra Nová Bystřice C	5	4	0	1	1658	21 : 9	23.5 : 16.5	8	2
4	TJ Nová Včelnice B	6	2	0	4	1542.4	14 : 22	24 : 24	4	-4
5	TJ Slovan Jindřichův Hradec B	6	2	0	4	1502.4	14 : 22	22 : 26	4	-2
6	TJ Centropen Dačice F	6	2	0	4	1558.4	12 : 24	15 : 33	4	0
7	TJ Sokol Slavonice C	6	0	0	6	1490	5.5 : 30.5	17.5 : 30.5	0	-6

Na závěr jsem si nechal největší sportovní událost – kompletní rekonstrukci kuželny. Ještě jednou bych chtěl touto cestou poděkovat zastupitelstvu obce za podporu „ malého sportu“, kdy obec financovala 80% nákladu na rekonstrukci. Poděkování patří také členům TJ, na přípravě nových drah a dopadliště se odpracovalo cca 800 hodin. Přiložené fota nahradí jakýkoliv slovní komentář:

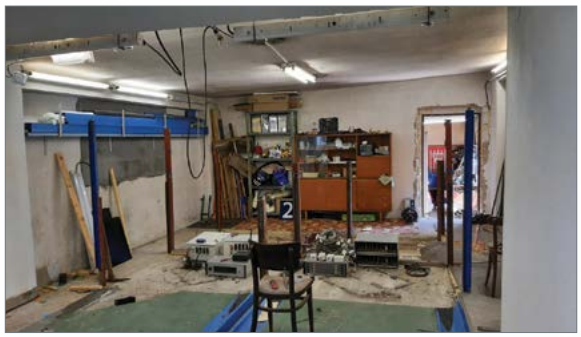

Sportovní výsledky KP I+II a OP najdete na stránkách www.kuzelky.com. Hodu zdar!

TĚLOVÝCHOVNÁ JEDNOTA KUNŽAK – ODDÍL FOTBALU

Narozdíl loňské sezony, kdy se podzimní část vinnou nemoci Covid-19 nedohrála, se až na jedinou výjimku všechny soutěže odehrály dle rozpisu. S výsledky našich mužstev můžeme být po podzimní části soutěží spokojeni. I v této těžké době kunžačtí fotbalisté všech věkových kategorií příkladně reprezentovali naši obec.

Mladší a starší přípravka

Obě naše družstva přípravky hrají Okresní přebor turnajovou formou bez určení konečného pořadí. Naši nejmladší fotbalisté v těchto zápasech podávali velmi dobré výkony. Doufáme, že kluci přes zimu dobře potrénují, aby si v nadcházející části sezóny připsali co nejvíce vítězných zápasů.
Trenéři: Novák Michal a Račák David

Mladší žáci

Družstvo mladších žáků hrající rovněž Okresní přebor odehrálo na podzim celkem sedm zápasů, v nichž kluci uhráli jednu remízu a šestkrát odcházeli poražení. Za tým mladších žáků nastupují zejména hráči spadající věkem do starší přípravky. Až kluci dorostou, budou své soupeře jistě porážet, potenciál k tomu rozhodně mají.
Trenéři: Novák Michal a Račák David

Dorost

Naši dorostenci nastupují v této sezoně v I. A třídě dorostu společně s kluky z klubu TJ Centropen Dačice. Mužstvo odehrálo z podzimní části celkem osm duelů s bilancí tři výhry a pět porážek. V průběžné tabulce je na 5. místě, nicméně družstvo odehrálo o jeden zápas méně než ostatní týmy. Poslední, devátý, zápas se neuskutečnil, z důvodu nákazy koronavirem u některých dačických hráčů. Náhradní termín byl stanoven na jaro 2022.
Trenér: Šimánek Marek

Muži

Mužstvo mužů v podzimní části Okresního přeboru nastoupilo celkem do třinácti zápasů s bilancí sedmi výher, třech remíz a třech porážek; skóre 45:32. V průběžné tabulce náš tým přezimuje na 5. místě. Nejlepším střelcem týmu je Yurii Sulimenko s 15 góly. Výbornými výkony se také prezentoval teprve sedmnáctiletý obránce Daniel Bula, záložník Filip Vilímek, který se před sezónou vrátil z Žirovnice, a útočníci František Fáber s Tomášem Maškem. Věříme, že mužstvo mužů naváže na své výkony i ve druhé části soutěže a bude se pohybovat ve svrchních patrech tabulky. V průběhu podzimu šla na výpomoc do Dačic, které hrají I. A třídu mužů, naše brankářská jednička Honza Marek. Z Dačic nám naopak vypomohli Vojta Leitkep, Adam a Dan Točíkovi.
Trenéři: Brtník Josef a Ferdan Jiří

Výbor oddílu fotbalu

Jménem výboru oddílu kopané se sluší poděkovat našim fanouškům, jež chodí naše mužstva podporovat, členům výboru, trenérům a ostatním lidem za odvedenou práci a především čas, který fotbalu věnují. Rovněž si velký dík zaslouží všichni sponzoři a zastupitelstvo obce Kunžak za podporu sportu v naší obci, protože bez finančních prostředků by v této složité době byl chod TJ prakticky nemožný. V neposlední řadě patří dík všem našim hráčům od mládežnických družstev po družstvo mužů, kteří reprezentovali obec Kunžak..

Fotbalový výbor TJ Kunžak pracoval ve složení Beran Oldřich, Brtník Josef, Janák Pavel st., Janák Pavel ml. a Novák Michal.

Pavel Janák ml.
Člen výboru fotbalu TJ Kunžak

SBOR DOBROVOLNÝCH HASIČŮ KUNŽAK

ČINNOST ZA 2. POLOLETÍ ROKU 2021

Druhá polovina letošního roku pokračovala ve stejném duchu, jako začátek roku. Díky pandemii jsme v červenci neuspořádali každoroční soutěž v požárním útoku, ani v rámci JHHL, která se rovněž nekonala. Avšak díky této situaci, kdy jsme „měli více času“, jsme se konečně pustili do výstavby altánu a kolníku na dvoře za hasičskou zbrojnicí, kterou jsme již měli dlouho naplánovanou.

ZÁSAHY

Od druhé poloviny letošního roku do teď jsme měli dalších 24 událostí, ke kterým jsme přijeli.
Jednalo se převážně o technické pomoci, kterých bylo 15x, 5x požár, 1x dopravní nehoda a 3x tzv. ostatní pomoc, kdy se jednalo o pomoc pro záchrannou zdravotnickou službu. Prozatím máme tedy celkem 47 zásahů za celý rok 2021. Bližší seznam všech zásahů najdete na našich stránkách www.sdhkunzak.cz.

HASIČSKÉ ZKOUŠKY

Na podzim někteří členové absolvovali zkoušku „Hasič 3. stupně“, která spočívá v hasičské odbornosti – profesní zkoušky. Všichni zúčastnění uspěli.

OSTATNÍ AKCE

Nové houpačky na dětském hřišti
Ve spolupráci se Svazem žen jsme byli u slavnostního předání dalších třech atrakcí na dětském hřišti na Bělidle v Kunžaku. Akce se neobešla bez doprovodných her a samozřejmě bez výborného pohoštění pro všechny zúčastněné ze strany Žen.

Nový kolník
Jak již bylo zmíněno výše, začátkem září jsme se pustili do výstavby nového kolníku a společenského sezení na dvoře za hasičskou zbrojnicí. Tuto výstavbu jsme již plánovali dlouho. Díky tomu získáme nové prostory k uskladnění naší techniky a dalšího náčiní. Práci se věnujeme svépomocí a veškerý materiál na výstavbu nám poskytuje Obecní úřad v Kunžaku, za což mu tímto velice děkujeme!

Nový Betlém
Náměstí letos zdobí nově vyrobený Betlém pro Svatou rodinu, který jsme pomáhali stavět. Tento je větší a světlejší a více připomíná „chlév“, kde se malý Ježíšek narodil Panně Marii a svatému Josefovi. Letos v něm přibyli i dvě dřevěné sochy ležících oveček.

Milí spoluobčané.
Rádi bychom Vám popřáli klidné prožití vánočních svátků a do nového roku hlavně hodně zdraví, štěstí, lásky a vzájemné tolerance. A doufejme, že ten další rok bude více otevřený společenským akcím a různým setkáním.

Zpravodaj napsali a foto pořídili členové SDH Kunžak

ČINNOST SENIORŮ STP MO KUNŽAK ZA II. POLOLETÍ 2021

Všichni jsme věřili, že konečně nastalo zklidnění situace kolem Covidu 19, aby se náš život vrátil do stejných kolejí. Od minulého roku v září 2020 jsme se prakticky sešli až na třídenním zájezdu autobusem, s šikovným řidičem Mirkem Beranem. Po rozvolnění Helenka zorganizovala spolu s Olinkou – naší hospodářkou – zájezd do Nových Hradů a jeho okolí.
Jelo nás 36 členů. Navštívili jsme Terčino údolí – jedná se o přírodní park na ploše 138 ha. Nachází se zde umělý vodopád. Po dlouhé době jsme se zase setkali a bylo nám všem moc dobře, zájezd se uskutečnil 28 – 30. června 2021. Ubytování jsme měli v penzionu Kosky Hamr – Chlum u Třeboně. Je to nový penzion, majitel je pan R. Kořalka. Přivítala nás paní provozní Jiřinka Křížová a pomáhala jí zdravotní sestra Jituška a celý další personál. Krásné ubytování se vším vybavením, nic sebou nepotřebujete. Po výborné večeři jsme si společně popovídali, zazpívali při harmonice Roberta a Františka. Další den jsme odjeli do Nových Hradů. Prohlídka města, oběd, prohlídka hradu – roku 1425 byl vypálen husity. Po vymření Rožmberků v roce 1611 zdědili panství Švamberkové, postavili se však proti císaři a v červnu 1619 hrad dobyla vojska Karla Bonaventury – Buquoyům pak Nové Hrady patřily až do roku 1945.
Ještě jsme se přesunuli do Dobré Vody, kde jsme si prohlédli kostel Panny Marie Těšitelky, napili se dobré vody léčitelky, která teče před kostelem.

Večer nám zpříjemnili v penzionu „Kosky“ zpěvačka Maruška a klavírista Zdeněk. Poseděli jsme při svíčkách, protože přišla velká bouře a nešel proud až do ranních hodin. Nám to nevadilo, povídali jsme si a pojídali. Děvčata Helenka, Olinka, Mařenka, Jiřinka a její švagrová napekly kremrole, koláče, věnečky, řezy, vlnky, bábovky. Všem moc a moc děkujeme, moc se to líbilo – stravování, ubytování, vše jednička s hvězdičkou. Určitě se vrátíme! Pane majiteli R. Kořalko, moc děkujeme, krásně jsme si odpočinuli a načerpali sílu vše překonat. Dík též ještě jednou Jiřince a Jitušce.
13. srpna nás postihla smutná zpráva, zemřel náš člen výboru, dlouhodobě pomáhal, pan ing. Eduard Kovář, moc vzpomínáme a děkujeme.

10. 9. – jednodenní zájezd na Baťův kanál – účast 49 členů organizace, autobusem – řidič pan Prokeš. Plavba lodí „Morava“ v délce přes 3 h po řece Moravě, za zpěvu s panem Dědinou, který hrál na harmoniku. Průjezd plavební komorou, celou dobu byla s námi průvodkyně paní Hambová. Vyjížděli jsme z přístavu. Na lodi se podával oběd – grilovaná kolena a příloha. Vyjížděli jsme z přístavu Žlutava, Spytihněv a zpět. Ještě jsme navštívili Velehrad – nádvoří s bazilikou. Všichni byli moc spokojeni, výlet se vydařil, moc děkujeme, předsedkyni Helence, Danušce, Olince za krásné zajištění.
22. 9. jsme měli výjezdní zasedání – Pizzerie v Kunžaku – projednání plnění úkolů na další období.
4. 10. se uskutečnilo posezení a zazpívání při harmonice pana F. Dědiny u Šindelářů – bufet v Kunžaku. 44 členů, totéž se uskutečnilo 1. 11.
Životní výročí v tomto roce mělo 13 našich členů, balíček a přání každému předal určený člen výboru.
28. 10. jsme navštívili autobusem – řidič K. Štěpánek – divadelní představení ve Stráži nad Nežárkou veselohru Charleyova teta – účast 50 členů organizace.
Protože se zase pandemie Covid 19 zhoršila, tak jsme zrušili Mikulášskou nadílku a všichni naši členové – 105 členů – dostanou balíček, který jim předá určený člen výboru. Stejně jako vloni.

Chtěla bych poděkovat celému výboru a hlavně naší předsedkyni Helence za její práci, neměla to lehké, stále jsme se museli domlouvat po telefonu. Od Nového roku již Helenka bude důchodkyně a tak se jí práce ve výboru trošku ulehčí. Svaz tělesně postižených přeje všem občanům v celém našem regionu krásné Vánoce prožité v kruhu rodiny, hlavně to zdravíčko a zase zdravíčko, pohodu v celém novém roce 2022, abychom se mohli stále scházet.

Foto a text B. Matoušková – kronikářka

MIKULÁŠSKÁ DRUŽINA Z KUNŽAKU

Vánoce jsou čím dál víc pojímané jako komerční svátek. Zprávu o tom, že přichází, nám místo andělů sdělují reklamy na dárky a náš neviditelný Ježíšek je vytlačován Santou z kamionu. Je na nás všech naučit děti, co je hlavní podstatou Vánoc, pokusit se dětem přiblížit i duchovní přesah těchto svátků a snažit se uchovat tradice. Je hezké vidět sounáležitost místních dospělých i dětí. Díky jejich velké snaze nepřišly děti v Kunžaku o tradiční Mikulášskou návštěvu doprovázenou anděly a čerty. Vánoční čas je časem nadělování, ale hlavně časem plnění dětských přání. Proto veškerý výtěžek, který Mikulášovi cinknul do kasičky, poputuje do dětského domova v Kamenici nad Lipou.

Hezké Vánoce přeje mikulášská družina z Kunžaku, těšíme se za rok na viděnou.

VÍTÁNÍ OBČÁNKŮ

Vítání občánků se konalo v úterý 19. října 2021 v areálu mateřské školy. Účinkovaly děti z MŠ s paní učitelkou a paní ředitelkou. Děti přivítal místostarosta Petr Král. Vítání se účastnili: Václav Schöner, Amália Krišková, Rozálie Kovářová, Lujza Burianová, Petr Fryc, Eliška Požárová, Matyáš Mrkus, Liliana Okálová, Klára Grausamová, Tobiáš Anderl, Ema Kolářová, Petr Duba.

OÚ děkuje vedení MŠ za poskytnutí jejich prostor pro tuto akci, Kvůli probíhající rekonstrukci vnitřních prostor radnice nebylo totiž možné uspořádat tuto akci v obřadní síni OÚ.

Příjemné prožití vánočních svátků,
hodně zdraví a úspěchů v novém roce
přeje spoluobčanům redakce zpravodaje

Kunžacký zpravodaj, občasník, číslo 2, prosinec 2021. Vydává OÚ Kunžak, IČO:00246964, povoleno MK ČR E 11664 ze dne 19.4.2001. Redakce: Josef Drobil, Iva Eichlerová,Vladimír Zátopek. Neprodejné, počet výtisků 500. Tisk: RAIN tiskárna s.r.o., Jindřichův Hradec