KUNŽACKÝ ZPRAVODAJ

Prosinec 2022 č. 2

VÁŽENÍ A MILÍ SPOLUOBČANÉ,

proběhly volby do zastupitelstva a nyní stojíme na prahu nového čtyřletého období. Vážíme si hlasů, které jste nám dali, jsme připraveni nezklamat vaši důvěru a navázat na práci zastupitelstva vykonanou v předchozích letech. Věřím, že naše práce na dlouhodobých projektech, ale i každodenních méně viditelných činnostech, na kterých závisí chod naší obce, povede ke spokojenému společnému žití nás všech.
Rád bych vás pomocí fotodokumentace seznámil s děním v naší obci.

Bylo dokončeno prostranství s parkovištěm za bytovkami u hřbitova.

Během opravy komunikace k čističce odpadních vod byl položen nový asfaltový povrch.

Konečně je dokončena také oprava prostranství před dílnami…

…a chodníku na Bělidlo.

Mimo jiné vkusně zrekonstruovali pomníček Kříž v Suchdole a přilehlé prostranství.

Díky zručnosti zaměstnanců obecního úřadu probíhají některé opravy a rekonstrukce svépomocí.

V katastru naší obce bude rozmístěno 12 laviček, které vám poskytnou pohodlný odpočinek a čerpání pozitivní energie při procházkách.

Probíhá obnova požární nádrže ve Valtínově.

V obcích Mosty a Valtínov byly nainstalovány herní prvky pro děti.

V Bike parku na hřišti byla nainstalovaná ochranná síť. Bohužel v krátké době bylo zaměstnancem obce zjištěno, že nová síť byla úmyslně poškozena, přestupek byl nahlášen Policii ČR, která vše zaznamenala a nyní probíhá řízení ve věci poškození obecního majetku.

Vzhledem k tomu, že zde dochází opakovaně k vandalismu, vás prosím, buďte pozorní ke svému okolí. V případě, že jste svědky vandalismu nebo jiných přestupků či trestných činů, bezodkladně se obraťte na Policii ČR.

Vzhledem k rostoucím cenám energií, ale i požadavkům občanů na světelný smog jsme omezili osvětlení v obci od setmění do 24.00 a od 4.00 do rozednění.
V přízemí obecního úřadu bude od ledna 2023 otevřena bezbariérová podatelna, kde pracovnice obce vyřídí vaše záležitosti a požadavky. Věřím, že zřízení nové podatelny zjednoduší a urychlí vyřízení úředních záležitostí občanů a návštěvníků.
Nadále se v nastávajícím zimním období budeme věnovat přípravám na další plánované akce.

S blížícím se koncem roku nastává čas zklidnění. Adventní čas vnímejme jako chvíle klidu a pohody, najděte si čas na procházky vánočním Kunžakem a příjemná setkání.

Přeji vám harmonické prožití vánočních svátků, pevné zdraví, lásku, štěstí, osobní pohodu a spokojenost v roce 2023.

Petr Král, starosta obce

OBEC KUNŽAK
ZASTUPITELSTVO OBCE KUNŽAK

Obecně závazná vyhláška obce Kunžak o místním poplatku za obecní systém odpadového hospodářství

Zastupitelstvo obce Kunžak se na svém zasedání dne 24. 11. 2022 usnesením č. 3 usneslo vydat na základě § 14 zákona č. 565/1990 Sb., o místních poplatcích, ve znění pozdějších předpisů (dále jen „zákon o místních poplatcích“), a v souladu s § 10 písm. d) a § 84 odst. 2 písm. h) zákona č. 128/2000 Sb., o obcích (obecní zřízení), ve znění pozdějších předpisů, tuto obecně závaznou vyhlášku (dále jen „tato vyhláška“):

Čl. 1
Úvodní ustanovení

(1) Obec Kunžak touto vyhláškou zavádí místní poplatek za obecní systém odpadového hospodářství (dále jen „poplatek“).
(2) Správcem poplatku je obecní úřad Kunžak.[1]

Čl. 2
Poplatník

(1) Poplatníkem poplatku je[2]:
a) fyzická osoba přihlášená v obci[3] nebo
b) vlastník nemovité věci zahrnující byt, rodinný dům nebo stavbu pro rodinnou rekreaci, ve které není přihlášená žádná fyzická osoba a která je umístěna na území obce.
(2) Spoluvlastníci nemovité věci zahrnující byt, rodinný dům nebo stavbu pro rodinnou rekreaci jsou povinni plnit poplatkovou povinnost společně a nerozdílně.[4]

Čl. 3
Poplatkové období

Poplatkovým obdobím poplatku je kalendářní rok.[5]

Čl. 4
Ohlašovací povinnost

(1) Poplatník je povinen podat správci poplatku ohlášení nejpozději do 30 dnů ode dne vzniku své poplatkové povinnosti.
(2) V ohlášení poplatník uvede[6]
a) jméno, popřípadě jména, a příjmení nebo název, obecný identifikátor, byl-li přidělen, místo pobytu nebo sídlo, sídlo podnikatele, popřípadě další adresu pro doručování; právnická osoba uvede též osoby, které jsou jejím jménem oprávněny jednat v poplatkových věcech,
b) čísla všech svých účtů u poskytovatelů platebních služeb, včetně poskytovatelů těchto služeb v zahraničí, užívaných v souvislosti s podnikatelskou činností, v případě, že předmět poplatku souvisí s podnikatelskou činností poplatníka,
c) další údaje rozhodné pro stanovení poplatku, zejména skutečnosti zakládající nárok na osvobození nebo úlevu od poplatku, a jde-li o poplatníka dle čl. 2 odst. 1 písm. b) této vyhlášky, též identifikační údaje nemovité věci zahrnující byt, rodinný dům nebo stavbu pro rodinnou rekreaci podle katastru nemovitostí.
(3) Poplatník, který nemá sídlo nebo bydliště na území členského státu Evropské unie, jiného smluvního státu Dohody o Evropském hospodářském prostoru nebo Švýcarské konfederace, uvede také adresu svého zmocněnce v tuzemsku pro doručování.[7]
(4) Dojde-li ke změně údajů uvedených v ohlášení, je poplatník povinen tuto změnu oznámit do 15 dnů ode dne, kdy nastala.[8]
(5) Povinnost ohlásit údaj podle odstavce 2 nebo jeho změnu se nevztahuje na údaj, který může správce poplatku automatizovaným způsobem zjistit z rejstříků nebo evidencí, do nichž má zřízen automatizovaný přístup. Okruh těchto údajů zveřejní správce poplatku na své úřední desce.[9]

Čl. 5
Sazba poplatku

(1) Sazba poplatku činí 800,– Kč.
(2) Poplatek se v případě, že poplatková povinnost vznikla z důvodu přihlášení fyzické osoby v obci, snižuje o jednu dvanáctinu za každý kalendářní měsíc, na jehož konci[10]
a) není tato fyzická osoba přihlášena v obci, nebo
b) je tato fyzická osoba od poplatku osvobozena.
(3) Poplatek se v případě, že poplatková povinnost vznikla z důvodu vlastnictví jednotlivé nemovité věci zahrnující byt, rodinný dům nebo stavbu pro rodinnou rekreaci umístěné na území obce, snižuje o jednu dvanáctinu za každý kalendářní měsíc, na jehož konci[11]
a) je v této nemovité věci přihlášena alespoň 1 fyzická osoba,
b) poplatník nevlastní tuto nemovitou věc, nebo
c) je poplatník od poplatku osvobozen.

Čl. 6
Splatnost poplatku

(1) Poplatek pro poplatníka dle čl. 2 odst. 1, písm. a) této vyhlášky je splatný jednorázově a to nejpozději do 31. března příslušného kalendářního roku.
(2) Poplatek pro poplatníka dle čl. 2 odst. 1, písm. b) této vyhlášky je splatný jednorázově a to nejpozději do 30. června příslušného kalendářního roku.
(3) Vznikne-li poplatková povinnost po datu splatnosti uvedeném v odstavci 1 nebo odstavci 2, je poplatek splatný nejpozději do 15. dne měsíce, který následuje po měsíci, ve kterém poplatková povinnost vznikla.
(4) Lhůta splatnosti neskončí poplatníkovi dříve než lhůta pro podání ohlášení podle čl. 4 odst. 1 této vyhlášky.

Čl. 7
Osvobození

1) Od poplatku je osvobozena osoba, které poplatková povinnost vznikla z důvodu přihlášení v obci a která je[12]
a) poplatníkem poplatku za odkládání komunálního

odpadu z nemovité věci v jiné obci a má v této jiné obci bydliště,
b) umístěna do dětského domova pro děti do 3 let věku, školského zařízení pro výkon ústavní nebo ochranné výchovy nebo školského zařízení pro preventivně výchovnou péči na základě rozhodnutí soudu nebo smlouvy,
c) umístěna do zařízení pro děti vyžadující okamžitou pomoc na základě rozhodnutí soudu, na žádost obecního úřadu obce s rozšířenou působností, zákonného zástupce dítěte nebo nezletilého,
d) umístěna v domově pro osoby se zdravotním postižením, domově pro seniory, domově se zvláštním režimem nebo v chráněném bydlení, nebo
e) na základě zákona omezena na osobní svobodě s výjimkou osoby vykonávající trest domácího vězení.

2) Od poplatku se dále osvobozuje fyzická osoba,
a) která je přihlášena k trvalému pobytu v sídle ohlašovny Obecního úřadu Kunžak a na území obce se nezdržuje,
b) dlouhodobě se zdržující v cizině, pokud délka pobytu mimo území České republiky trvá nepřetržitě po celý kalendářní rok a z tohoto důvodu na území obce neprodukuje odpad,

(3) V případě, že poplatník nesplní povinnost ohlásit údaj rozhodný pro osvobození nebo úlevu ve lhůtách stanovených touto vyhláškou nebo zákonem, nárok na osvobození nebo úlevu zaniká.[13]

Čl. 8
Navýšení poplatku

(1) Nebudou-li poplatky zaplaceny poplatníkem včas nebo ve správné výši, vyměří mu správce poplatku poplatek platebním výměrem nebo hromadným předpisným seznamem.[14]

(2) Včas nezaplacené poplatky nebo část těchto poplatků může správce poplatku zvýšit až na trojnásobek; toto zvýšení je příslušenstvím poplatku sledujícím jeho osud.[15]

Čl. 9
Odpovědnost za zaplacení poplatku[16]

(1) Vznikne-li nedoplatek na poplatku poplatníkovi, který je ke dni splatnosti nezletilý a nenabyl plné svéprávnosti nebo který je ke dni splatnosti omezen ve svéprávnosti a byl mu jmenován opatrovník spravující jeho jmění, přechází poplatková povinnost tohoto poplatníka na zákonného zástupce nebo tohoto opatrovníka; zákonný zástupce nebo opatrovník má stejné procesní postavení jako poplatník.

(2) V případě podle odstavce 1 vyměří správce poplatku poplatek zákonnému zástupci nebo opatrovníkovi poplatníka.

(3) Je-li zákonných zástupců nebo opatrovníků více, jsou povinni plnit poplatkovou povinnost společně a nerozdílně.

Čl. 10
Společná ustanovení

(1) Ustanovení o nemovité věci se použijí obdobně i na jednotku, která je vymezena podle zákona o vlastnictví bytů, spolu s touto jednotkou spojeným podílem na společných částech domu, a pokud je s ní spojeno vlastnictví k pozemku, tak i spolu s podílem na tomto pozemku.[17]

(2) Na svěřenský fond, podílový fond nebo fond obhospodařovaný penzijní společností, do kterých je vložena nemovitá věc, se pro účely poplatků za komunální odpad hledí jako na vlastníka této nemovité věci.[18]

Čl. 11
Přechodná ustanovení

(1) Údaje ohlášené poplatníkem místního poplatku obecní systém odpadového hospodářství ke dni nabytí účinnosti této vyhlášky se považují za údaje ohlášené podle čl. 4 odst. 1 této vyhlášky.

(2) Poplatkové povinnosti vzniklé před nabytím účinnosti této vyhlášky se posuzují podle dosavadních právních předpisů.

Čl. 12
Zrušovací ustanovení

Zrušuje se obecně závazná vyhláška č.2/2021 o místním poplatku za obecní systém odpadového hospodářství ze dne 25. 11. 2021.

Čl. 13
Účinnost

Tato vyhláška nabývá účinnosti dnem 01. 01. 2023.

Mgr. Jan Dobeš	Petr Král
místostarosta	starosta

1 § 15 odst. 1 zákona, o místních poplatcích
2 § 10e zákona o místních poplatcích
3 Za přihlášení fyzické osoby se podle § 16c zákona o místních poplatcích považuje
a) přihlášení k trvalému pobytu podle zákona o evidenci obyvatel, nebo
b) ohlášení místa pobytu podle zákona o pobytu cizinců na území České republiky, zákona o azylu nebo zákona o dočasné ochraně cizinců, jde-li o cizince,
1. kterému byl povolen trvalý pobyt,
2. který na území České republiky pobývá přechodně po dobu delší než 3 měsíce,
3. který je žadatelem o udělení mezinárodní ochrany nebo osobou strpěnou na území podle zákona o azylu anebo žadatelem o poskytnutí dočasné ochrany podle zákona o dočasné ochraně cizinců, nebo
4. kterému byla udělena mezinárodní ochrana nebo jde o cizince požívajícího dočasné ochrany cizinců.
4 § 10p zákona o místních poplatcích
5 § 10o odst. 1 zákona o místních poplatcích
6 § 14a odst. 2 zákona o místních poplatcích
7 § 14a odst. 3 zákona o místních poplatcích
8 § 14a odst. 4 zákona o místních poplatcích
9 § 14a odst. 5 zákona o místních poplatcích
10 § 10h odst. 2 ve spojení s § 10o odst. 2 zákona o místních poplatcích
6 § 14a odst. 2 zákona o místních poplatcích
7 § 14a odst. 3 zákona o místních poplatcích
8 § 14a odst. 4 zákona o místních poplatcích
9 § 14a odst. 5 zákona o místních poplatcích
10 § 10h odst. 2 ve spojení s § 10o odst. 2 zákona o místních poplatcích
11 § 10h odst. 3 ve spojení s § 10o odst. 2 zákona o místních poplatcích
12 § 10g zákona o místních poplatcích
13 § 14a odst. 6 zákona o místních poplatcích
14 § 11 odst. 1 zákona o místních poplatcích
15 § 11 odst. 3 zákona o místních poplatcích
16 § 12 zákona o místních poplatcích
17 § 10q zákona o místních poplatcích
18 § 10r zákona o místních poplatcích

LIKVIDACE ODPADŮ – PODNIKATELSKÁ SFÉRA

Ze zákona o odpadech č. 541/2020 Sb vyplývá, že:

- **každý podnikatel** je povinen třídit odpad a zajistit jeho likvidaci smlouvou s oprávněnou osobou, nebo obcí,
- **pokud podnikatel uzavře smlouvu s obcí, může průběžně využívat pro svůj odpad obecní systém a nemusí vést evidenci o odpadech,**
- za porušení těchto povinností hrozí **pokuty až do výše 1.000.000 Kč**.
  Oproti minulému roku jsme výrazně **snížili ceny** za většinu položek **v ceníku pro podnikatele**.
  Podnikající osoba, která nemá s obcí uzavřenou smlouvu, nesmí využívat obecní odpadový systém.

Podrobnější vysvětlení

Podle zákona o odpadech č. 541/2020 Sb., je původcem odpadu každý, při jehož činnosti vzniká odpad (např. osoby samostatně výdělečně činné – živnostníci, s.r.o. a další). Původci odpadů jsou tedy i kadeřnice, malý obchod, účetní, provozovatel restaurace apod. Původcům Zákon ukládá řadu povinností. Mezi obecné povinnosti, které podle Zákona dopadají na každého, patří:

- soustřeďovat odpady odděleně, tedy třídit odpad
- zabezpečit odpad před odcizením nebo únikem a také jeho znehodnocením
- vést průběžnou evidenci, která se vede samostatně za každý druh odpadu a za každou provozovnu, kde odpad vzniká Způsob, četnost záznamů a rozsah vedení této evidence stanoví vyhláška 273/2021 Sb. Vyhláška o podrobnostech nakládání s odpady. Evidence se archivuje po dobu 5 let.

Podnikatelé mají jako původci odpadu též povinnost mít ve vztahu k jimi produkovanému komunálnímu odpadu, který běžně produkují, a stavebního a demoličního odpadu, který sami nezpracují, uzavřenu smlouvu s oprávněnou osobou, resp. obcí v případě jejich zapojení do obecního systému, a to **již před samotným vznikem odpadu**. Za porušení těchto povinností hrozí pokuty až do výše 1.000.000 Kč.
Žádné výjimky odvozené od množství odpadu v zákoně o odpadech pro podnikatele (fyzické podnikající osoby, právnické podnikající osoby) ani fyzické osoby **stanoveny nejsou**. Podnikatelé **se mohou** zapojit se svým odpadem do obecního systému, pokud to obec umožňuje. Pokud se právnická osoba nebo podnikající fyzická osoba zapojí se všemi odpady **do obecního systému, pak je osvobozena od vedení evidence**.

Místostarosta obce
Mgr. Jan Dobeš

Ceník odpadů pro podnikatele včetně DPH	Cena	Cena/rok
Komunální odpad – týdenní známka na popelnici 110 l	140,00 Kč	
Likvidace pytlů	85,00 Kč	
Pytel	15,00 Kč	
Roční paušální platba za tříděný odpad (pet, papír, sklo)*		3 600,00 Kč
Roční paušální platba za komunální odpad*		2 400,00 Kč
Roční paušální platba za tříděný odpad (pet, papír, sklo)**		18 000,00 Kč
Roční paušální platba za komunální odpad**		24 000,00 Kč

** platí pokud objem jednotlivých druhů odpadu nepřesáhne 110 l týdně / ** objem 1100 l týdně*

MATEŘSKÁ ŠKOLA

Začátek školní či školkové docházky je pro malé dítě vždy velká událost. Jeho svět se rozšiřuje a ono samo vlastně neví, co ho čeká. Nastává pravidelnější rytmus a řád a první malé povinnosti. V letošním školním roce jsme přivítali 21 nových dětí, díky možnosti adaptace společně s rodiči probíhalo zvykání na školku bez větších obtíží.

Podzim ve školce

Čas sklizně, pouštění draků, procházky, čas hodů a posvícení. Sběr přírodnin a hub. Nastal čas podzimní rovnodennosti a krásného, sluncem zalitého podzimu. Děti společně s paní učitelkami využívaly maximálně pobytu venku. V rámci enviromentálních aktivit pečovaly o své záhonky, sklízely plody podzimu, chodily do lesa na houby, zakládaly jarní tulipánové záhony a hrály si.

Den podzimní rovnodennosti jsme oslavili opékáním trdelníčků na ohni. Paní kuchařka nám připravila těsto, pan školník oheň a mohlo se začít sladce slavit. Při této příležitosti si také děti s pomocí paní učitelek vyrobily z donesených přírodnin skřítky podzimníčky. Právě teď je prý ta nejvhodnější doba zamyslet se, zda to, co tvoříte a čemu věnujete pozornost, vám přináší radost a štěstí.

Den bez aut

V rámci týdne mobility jsme se zúčastnili s předškoláky dopravní soutěže, kterou připravily děti ze základní školy. Vše bylo pečlivě připravené a děti si to velmi užily.

Program Ekoškolka

Program Ekoškolka pomáhá změnit školku a její prostředí k lepšímu. Snažíme se učit děti pracovat v týmu, smysluplně postupovat a propojovat získané znalosti, plánovat změny a uskutečňovat plánované. Vyhodnocovat a učit se z chyb. Paní učitelky Daniela a Nela sestavily tým dětí a dospělých tzv. ekotým, založili v každé třídě eko koutek, postupnými kroky směřují k získání bronzového certifikátu v programu Ekoškola.

Den stromů

Třída Modrásků si u příležitosti Dne stromů pro ostatní třídy připravila podzimní stezku. Stezka vedla od mateřské školy podél sportovní haly na školní zahradu.
Jednotlivé úkoly se týkaly otázek a aktivit spojených s tématem listnatých a jehličnatých stromů. Lipová alej podél cesty nám dala barevné listí na tvoření přírodních obrázků. Školní zahrada nám umožnila všímat si nejrůznějších druhů stromů, ukazovat si rozdíly mezi nimi a poznávat plody a tvary listů. V zahradě na děti čekal poklad, který připravil pan Podzim.

Den andělů

29. září je podle katolického kalendáře svátek tří archandělů: Michaela, Gabriela a Rafaela. V mateřské škole jsme tento svátek oslavili společně s dětmi a jejich rodiči při tvoření andílků z keramiky. Strávili jsme pohodové, příjemné odpoledne.

Čtenářské odpoledne

8.listopadu si paní učitelka Maruška připravila pro předškolní děti a jejich rodiče čtenářské odpoledne. Setkání nabízelo čtenářskou dílničku, kde si děti se svými rodiči vyrobili čtenářskou kostku. V průběhu předčítání z knihy Holčička a déšť, si rodiče zkusili předčtenářské metody a strategie, dramatické i výtvarné aktivity, které pomáhaly porozumět příběhu, vnímat jej v souvislostech a předvídat, jak se bude děj dále vyvíjet. Na setkání si děti přinesly svou nejoblíbenější knihu, o které ostatním vyprávěly. Pro rodiče byla připravena sbírka kvalitní dětské literatury vhodná pro předškolní věk oceněná Zlatou stuhou.

Zvířátka v zimě

František Kunc se celý svůj život věnuje ochraně přírody a vzdělávání dětí. Je chovatelem dravců a sov. Je také záchranářem volně žijících zvířat a umí o nich poutavě vyprávět. Děti se dozvěděly spoustu užitečných informací o životě zvířat. Měly možnost si zvířátka, která nás ve školce navštívila pohladit a prohlédnou zblízka.

Příprava na adventní trhy

Navlékání korálků, výroba čajů ze školkových bylinek, výroba stromů z keramiky, stříhání, lepení, prostě radostné tvoření provázelo děti mnoho podzimních dnů. Věříme, že se vám budou naše výrobky líbit a třeba i zdobit vaše domovy v adventním čase. Děkujeme Janě Markové za upletení zvonečků z pedigu, které do školkového stánku věnovala. Výtěžek z prodeje poputuje do nadace Zdravotní klaun, protože tam, kde je smích, je i naděje.

Vánoční čas v mateřské škole

Vánoce jsou časem laskavosti, pospolitosti a vřelých přání. Je to také čas tradic, na které bychom neměli zapomínat, ale ukotvovat je v myšlenkách dětí.

Pečení cukroví a vánoček

Tradicí ve školce bylo vánoční pečení cukroví společně s rodiči. V letošním roce jsme museli z této tradice upustit, protože s nárůstem počtu dětí a společně i rodičů bychom již nezvládli tolik cukroví v kuchyni upéct. Ale děti o vánoční pečení nepřišly, s kamarády ve třídě a paní učitelkami napekly perníčky, linecké cukroví a další oblíbené dobroty.

K vánočním svátkům neodmyslitelně patří pečení vánoček. Věděli jste, že každý pramen vánočky má svůj význam? 6. prosince připravila paní kuchařka dětem kynuté, voňavé těsto a děti pletly celé dopoledne vánočky, zaplétaly do nich svá přání a velmi je to bavilo. Následující den je roznášely jako dárky panu doktorovi, paní zubařce a také na RZS.

Do konce kalendářního roku nás čeká ještě mnoho hezkých akcí a setkání. Naše aktivity a dění v MŠ můžete sledovat na webových stránkách www.mskunzak.cz

Rekonstrukce v mateřské škole

V měsíci srpnu probíhala rekonstrukce venkovních teras u pavilonů Žluťásků a Zeleňásků. Firma pana Pavla Fryce odvedla skvělou práci.

Další plánovanou opravou v MŠ byla výměna interiérových dveří a zárubní. Zakázku vysoutěžila firma Truhlářství Aleš Seitl. Projekt „Výměna dveří v MŠ Kunžak“ byl podpořen Jihočeským krajem, Program obnovy venkova Jihočeského kraje v roce 2022 (dotace 145 000,– Kč) obec Kunžak uhradila z vlastního rozpočtu 197 050,– Kč. Celkem bylo vyměněno 17 kusů dveří a zárubní. Ve třídě u Modrásků proběhla výměna všech dveří, tj. 11 kusů, ve třídě u Zeleňásků 6 kusů. Z výsledku máme velkou radost.

Děkuji minulému i letošnímu zastupitelstvu a vedení Obce Kunžak za vstřícnost a spolupráci.

Veronika Dobešová

ZÁKLADNÍ ŠKOLA SIRA NICHOLASE WINTONA KUNŽAK

V letošním školním roce se život ve škole vrátil do normálních kolejí. Po dvou školních rocích poznamenaných covidovou pandemií a spojenými opatřeními, která nás ve škole hodně omezovala, školní život je již bez jakýchkoliv omezení.

V červnu bylo slavnostně předáno vysvědčení 22 vycházejícím žákům.

Do školy 1. září nastoupilo 183 žáků. V 1. třídě je 26 dětí.

Týden mobility

V letošním roce se naše škola opět připojila k Evropskému týdnu mobility. Pro všechny žáky jsme 16. září zorganizovali turistické pochody a sčítali jsme našlapané kilometry.
V sobotu 17. září jsme zorganizovali společně s mysliveckým sdružení Jitro turistický pochod okolo Kunžaku. Celkem jsme ušli 3855,7 km a symbolicky jsme došli do Barcelony.
22. září žáci 7. třídy připravili dopravní soutěž pro děti z I. stupně a pro děti z mateřské školy Kunžak, její součástí byla také jízda zručnosti. Ten den byl Dnem bez aut, kdy jsme se snažili motivovat žáky, aby do školy přišli pěšky.

Sběr papíru

Žáci 9. ročníku v rámci biologického semináře zorganizovali projekt „Papírem k dortu!“ Spolupracovali s vedením školy a s obcí. Sami vše zařídili a na závěr samotnou soutěž vyhodnotili, vítězné třídy dostaly dorty, které také sami žáci upekli. Výtěžek z prodeje papíru je věnován na zaplacení odměn a na charitu, žáci sami vyberou, kam budou peníze zaslány. Letos bylo sebráno 5242 kg papíru.

Výsledky letošní soutěže

1. místo	4. třída	653,175 kg
2. místo	1. třída	560,255 kg
3. místo	2. třída	527,975 kg
4. místo	3. třída	513,600 kg

1. místo	5. třída	1314,540 kg
2. místo	7. třída	616,105 kg
3. místo	8. třída	546,845 kg
4. místo	6. třída	400,550 kg

Granty

Implementace Krajského akčního plánu Jihočeského kraje I

Zapojili jsme se do projektu, který organizuje Střední škola technická a obchodní Dačice. Skupina našich žáků se účastnila projektových dnů, které probíhaly na ISŠT Dačice, kde se seznámila s vybavením pracovišť školy a žáci sami si zde i vyzkoušeli práci se dřevem a dalšími materiály. Na závěrečném setkání škol účastnících se projektu představili svůj výrobek – lokomotivu.

Spolupráce s Gymnáziem Dačice – projekt iRop

Naše škola se stala partnerem pro období udržitelnosti projektu Gymnázia, Dačice, Boženy Němcové 213 s názvem „Kombinované učebny pro výuku cizích jazyků a IVT včetně rekonstrukce školní počítačové sítě“. Po dobu pětileté udržitelnosti tohoto projektu navštěvují naši žáci Gymnázium Dačice, kde využívají k výuce učebny realizované v rámci projektu. Tyto aktivity přispívají ke zvýšení zájmu žáků o studium cizích jazyků a prohlubují jejich schopnost práce s digitálními technologiemi.

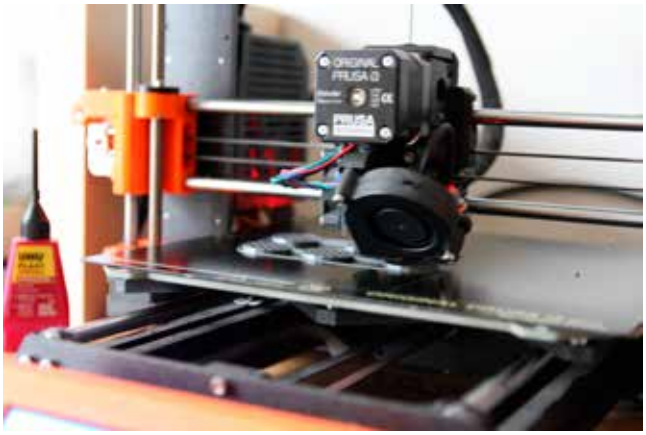

PRUSA RESEARCH – 3D tiskárna

Firma PRUSA RESEARCH naší škole zapůjčila na základě smlouvy 3D tiskárnu Original Prusa MINI. Účelem této výpůjčky je využití 3D tiskárny při výuce. Škola zpracovala projekt, ve kterém žáci využili 3D tiskárnu, naprogramovali a vytiskli hlavolam. Díky tomuto projektu jsme 3D tiskárnu získali do našeho vlastnictví.

Jčk – Podpora environmentálního vzdělávání, výchovy a osvěty (EVVO) a cílená podpora EVVO ve školách – O přírodě v přírodě

Záměrem bylo umožnit žákům praktické poznávání přírody a vztahů v přírodě. Projekt obsahoval 2 vícedenní pobytové terénní exkurze za poznáváním Jihočeského kraje-Slepičích hor a Třeboňska. Děti přírodu a vztahy v přírodě poznávaly prakticky, při řešení problémů spolupracovaly a tím posilovaly kladné mezilidské vztahy v kolektivu třídy. Během exkurzí pořizovaly fotografie přírody a přírodnin. Z nejlepších fotografií si každý sestavil vlastní kalendář. 31. 5. – 2. 6. 2022 – žáci 8. třídy (16 žáků) se zúčastnili programů: Rybník jako dům, Záchranná stanice pro volně žijící živočichy Třeboň a Třeboňská přírodní učebna, Písečnou pláží do ledových

dob a navštívili Dům přírody v Třeboni. 20. – 22. 9. 2022 – žáci 6. třídy se zúčastnili exkurze do Slepičích hor. Během pobytu absolvovali programy Lesní divočina a Jak si voda hraje s kameny. Prošli Slepičí hory, kde řada aktivit byla směřována na poznávání lesa a geocaching. Navštívili údolí říčky Černé, prožitkem získávali znalosti o neživé přírodě. V závěrečné opakovací hře získali poklad. Celkové náklady na projekt byly 46 5710,– Kč, z toho získaná dotace byla ve výši 41 910,– Kč.

Jčk – Podpora environmentálního vzdělávání, výchovy a osvěty (EVVO) a cílená podpora EVVO ve školách – Žákovský průzkum bezobratlých živočichů údolí Struha

Projekt navazuje na předchozí žákovské průzkumy z let 2007 a 2008, kde žáci sledovali abiotické faktory a fytocenózu v okolí potoka Struha u Kunžaku. Těžištěm současného projektu je terénní práce žáků druhého stupně základní školy. Projekt jsme zahájili přípravou terénního průzkumu, žáci se rozdělili do pracovních týmů, seznámili se s lokalitou a s výsledky již provedených výzkumů. Učili se pracovat s určovacími pomůckami (klíče, BioLib) a s pomůckami, které se používají v terénu (exhaustor, binokulární lupa, lupa na mobilní telefon, kapesní mikroskopy, atd.).

V průběhu terénních prací v místní lokalitě zjišťovali výskyt jednotlivých druhů (skupin) bezobratlých živočichů, tento výzkum budou opakovat několikrát v průběhu roku a v různých typech prostředí. Učí se podle typických znaků organismy určovat, fotograficky i písemně je dokumentovat a následně je vždy vypustí zpět do přírody. Následně týmy vyhodnotí zjištěná pozorování ve formě písemné závěrečné práce, vypracují grafické vyhodnocení zjištěných dat, porovnání se zdroji a zhodnotí data v souvislosti s ekologickými podmínkami biotopu.

Týmy budou výsledky prezentovat v rámci školy, na webu, na shromáždění školního Ekotýmu, připraví výstavu vlastních fotografií a dat v rámci akcí obce. Sepíší článek do tiskového periodika obce Kunžak, zjištěná data poskytnou do celostátního mapování druhů, s prezentací práce se zúčastní Žákovské ekologické konference v Českých Budějovicích. V následujících letech bude téma rozpracováno zejména formou porovnání zjištěných dat a změn údolí v čase (odlesnění vlivem kůrovcové kalamity, obnovení lesa, výkyvy počasí). Celkové náklady na projekt jsou 69 700,– Kč, z toho získaná dotace je ve výši 62 970,– Kč.

Park Sira Nicholase Wintona

Naši žáci oslavili Den stromů. Den stromů je svátek, který se oslavuje prostřednictvím jejich sázení. V současné době se Den stromů slaví ve více než 40 zemích světa. V České republice připadá den stromů na 20. říjen. A právě ten den naši žáci vysazovali stromy v budoucím parku Sira Nicholase Wintona.

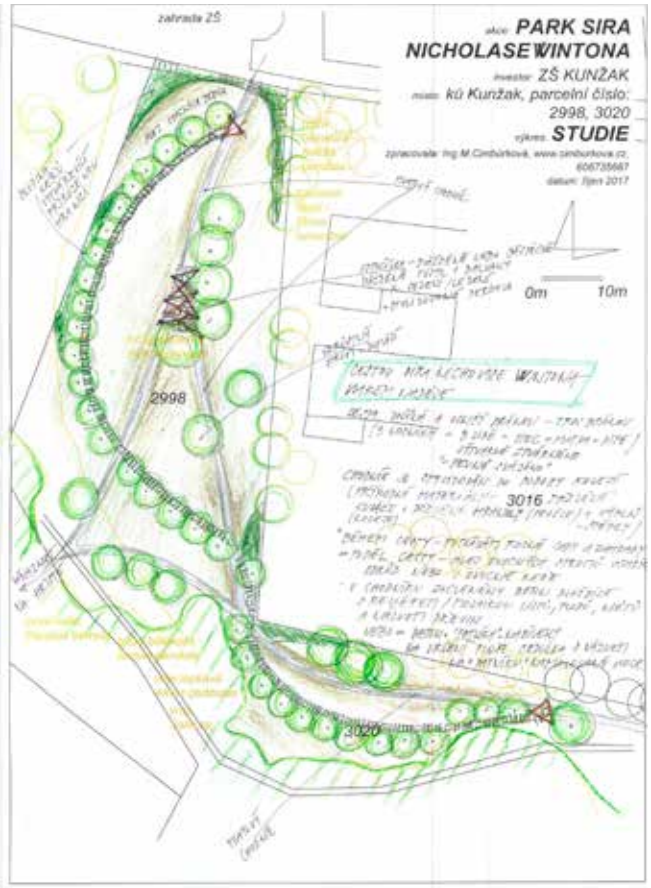

S výsadbou stromků a keřů začali již na jaře, kdy na Den Země 22. dubna vysadili prvních 25 stromků a keřů. Finanční prostředky získali z grantu nadace Člověk v tísni – Projekt 1Planet4All – Mladí chrání klima! Tehdy zpracovali projekt Výsadba starých ovocných odrůd do parku Sira Nicholase Wintona. Cílem projektu je vybudovat prostor příjemný pro volnočasové aktivity, odpočinek, relaxaci v příjemném mikroklimatu s možností občerstvit se ovocem. Zároveň se žáci 9. třídy seznámili s problémem globálního oteplování a změnou klimatu, seznámili se s příčinami, důsledky změn klimatu.

Hlavními aktivitami projektu bylo naplánování výsadby, výběr a objednání vhodných odrůd ovocných dřevin na základě doporučení zahradního architekta, který vytvořil seznam druhů, příprava pozemku před výsadbou a výsadba stromů a keřů, následná údržba (řez, zalévání, mulčování), spolupráce starších a mladších žáků školy a budování pozitivních vztahů mezi dětmi, budování kladného vztahu k přírodě a místnímu regionu.

Přes prázdniny jsme zpracovali další etapu projektu a požádali o finanční podporu Nadaci partnerství. V grantové výzvě Sázíme pro budoucnost jsme získali 25 450,– Kč na projekt Park Sira Nicholase Wintona v Kunžaku – 2. etapa. V rámci tohoto projektu bylo vysazeno dalších 11 stromů a 1 keř, které pomohou zadržet vláhu na pozemku a poskytnou prostředí a plody pro živočichy. Výběr esteticky zajímavých odrůd zatraktivní horní část parku pro návštěvníky, stromy a jejich plody poskytnou životní prostředí a potravu živočichům. Druhová pestrost bude využitá v neposlední řadě ve výuce žáků školy a pobytu dětí z mateřské školy i pro širokou veřejnost. Tentokrát se na výsadbě podíleli žáci 6. a 9. ročníku.

Doučování

DOUČOVÁNÍ ŽÁKŮ ŠKOL

REALIZACE INVESTICE 3.2.3 NÁRODNÍHO PLÁNU OBNOVY

Investice reaguje na potřebu podpory vzdělávání žáků ohrožených školním neúspěchem v reakci na nemožnost realizace prezenční výuky ve školách během pandemie covid-19.

Financováno Evropskou unií
NextGenerationEU

MINISTERSTVO ŠKOLSTVÍ, MLÁDEŽE A TĚLOVÝCHOVY

Národní plán obnovy

Soutěže

Starší žáci se zúčastnili těchto soutěží: Přírodovědný klokan, Logická olympiáda, soutěž ve znalostech informatika IT-Slot. Školu reprezentovalo družstvo žáků z II. stupně v okresním kole přespolního běhu. Pro zájemce ze všech tříd jsme zorganizovali matematickou soutěž „Kdo má pod čepicí?“.

Inspirace přírodou ve výuce

V hodinách výtvarné a pracovní výchovy se během podzimních dnů nechali žáci inspirovat přírodou.

Výukové programy

Výuku se snažíme doplnit o zajímavá témata a zároveň chceme, aby se žáci setkali i s jinou formou vyučování.
Lektorka sdružení Cassiopeia vedla v 9. třídě výukový program „Jak se žije v Podnebíně“.
Deváťáci se také zúčastnili přednášky o právním minimu. Pro ekotým jsme zorganizovali workshop. Žáci 8. a 9. ročníku se zúčastnili přednášky „Jak funguje energetika“.
Žáci I. stupně a děti z MŠ Kunžak a MŠ Střížovice zhlédly Pošťáckou pohádku a žáci II. stupně viděli zajímavé divadelní představení VeveveČeskoslovensko.cz, které je provázelo dějinami naší republiky během 20. století.

Adventní trhy

Žáci během podzimních měsíců chystali výrobky pro adventní trhy, kde je prodávali a výtěžek věnují na charitativní účely.

Sponzoři

Na výukové programy a divadelní představení přispíváme žákům ze sponzorských příspěvků. Tímto chci všem našim sponzorům poděkovat za jejich ochotu a vstřícnost.

V letošním roce nás podpořili:
JH Comp, Honební společenstvo Kunžak, ASC consulting, Vladěna Halatová, AVE CZ odpadové hospodářství s. r. o. – provozovna Jindřichův Hradec, Obec Střížovice, Obec Člunek, ZD Kunžak, Rostislav Smejkal.

Přeji všem zaměstnancům a všem žákům, jejich rodičům, našim příznivcům a sponzorům, všem občanům obce Kunžak krásné Vánoce a v novém roce pevné zdraví, štěstí a pohodu.

Eva Krafková, řed. školy

ADVENTNÍ TRHY

První adventní trhy v roce 2019 byly vítaným kulturním oživením života v naší obci. Následující dva roky nás celosvětová pandemie všechny zavřela v našich domovech, oddělila nás od našich blízkých a přátel. Pozitivní zkušenost z prvního ročníku vánočních trhů nás motivovala k realizaci trhů letošních.

Na přípravě trhů se podílel velký okruh lidí. Hlavní spolupráce probíhala mezi Svazem žen, SDH Kunžak, ZŠ SNW Kunžak, MŠ Kunžak, TJ Kunžak, MS Jitro, SDH Valtínov.

Velké poděkování patří Michalu Dvořákovi za zajištění bezplatného zapůjčení podia a veškerého osvětlení. Díky velké snaze, úsilí, vstřícnosti, ochotě a pospolitosti těchto lidí postupně vzniká hezká tradice.

Za kolektiv pořadatelů Veronika Dobešová

Příprava adventních trhů

Vystoupení ZUŠ Allegro

Vystoupení MŠ Kunžak

Vystoupenní Ládi Klímy a Heleny Bombalové

Mikulášská nadílka

Divadlo Chůdadlo – Andělská kapela

Výrobky dětí ze ZŠ

TĚLOVÝCHOVNÁ JEDNOTA KUNŽAK – ODDÍL FOTBALU

Do sezony 2022/2023 nastoupilo celkem pět družstev reprezentujících naší obec. Tři týmy nastupují samostatně, dorostenci a starší žáci hrají ve společenství s TJ Jiskra Nová Bystřice.

Muži

Družstvo mužů má po 13 odehraných zápasech v okresním přeboru 16 bodů s bilancí 5 výher, 1 remíza a 7 porážek, skóre 45:44. V polovině soutěže se mužstvo nachází na 8. místě. Nejlepšími střelci týmu jsou Tomáš Mašek (11 gólů) a Filip Koranda (9 gólů), který se k nám před sezónou vrátil z Popelína.

Mužstvo mužů během podzimu provázely nevyrovnané výkony, způsobené zejména vysokým počtem zraněných hráčů a četných absencí klíčových hráčů. Nicméně věříme, že během jarní části bude tým v plné síle a v tabulce se posune směrem nahoru, sílu na to hráčský kádr určitě má.

Zpočátku sezony nám vypomáhali Adam Točík a Ondřej Krejča z týmu FK Dačice. Oba hráči se prezentovali velmi dobrými výkony.

Realizační tým: Miloslav Beránek, Josef Brtník a Jiří Ferdan

Dorost U17

Dorost hraje společně s Novou Bystřicí. Během podzimu odehrál v okresním přeboru 5 zápasů s bilancí 1 výhra a 4 porážky, skóre 8:26. Nyní se nachází na 6. místě, nicméně má jeden zápas, který byl odložen, k dobru. V týmu je hodně mladších hráčů ze starších žáků, tudíž předpokládáme, že se kluci budou postupně zlepšovat. Nejlepšími střelci jsou shodně Adam Šašek, Václav Mol a Václav Čihák se 2 góly.

Realizační tým: Michal Novák a Michal Komárek (Nová Bystřice)

Starší žáci U15

Výběr U15 je stejně jako dorost spojen s kluky z Nové Bystřice. Mužstvo má po 7 zápasech okresního přeboru téměř vyrovnanou bilanci 3 výhry a 4 porážky, skóre 49:36. S 9 body se nachází na 5. místě.

Nejlepším střelcem týmu je Václav Čihák s úctyhodnou bilancí 18 gólů.

Realizační tým: Michal Novák a Michal Komárek (Nová Bystřice)

Starší přípravka U11 a mladší přípravka U9

Družstvům starší a mladší přípravky se velmi dařilo. V těchto soutěžích nejsou vidět žádné výsledkové tabulky, nicméně děti hrály víc než uspokojivě. Nyní čítají družstva nejmenších přes 30 mladých fotbalistu a fotbalistek a počty se nadále zvyšují, což podtrhuje skvělou práci celého realizačního týmu.

Realiazační tým: Michal Novák, David Račák, Sabina Roninová a Karel Winkler

Výbor oddílu fotbalu

Jménem výboru oddílu bychom rádi poděkovali všem hráčům od mládežnických družstev po družstvo mužů, kteří reprezentují obec Kunžak. Dále pak všem trenérům a ostatním lidem za odvedenou práci a především svůj volný čas, který pro fotbal obětují. Velký dík si bezpochyby zaslouží i všichni sponzoři a zastupitelstvo obce Kunžak za podporu sportu v naší obci, jelikož bez finančních prostředků by v této složité době byl chod oddílu prakticky nemožný. Na úplný závěr bychom rádi poděkovali našim fanouškům, kteří naše mužstva během zápasů podporují.

Všem našim spoluobčanům přejeme krásné Vánoce a úspěšný start do nového roku.

Fotbalový výbor TJ Kunžak v podzimním období pracoval ve složení Oldřich Beran, Josef Brtník, Pavel Janák st., Pavel Janák ml. a Michal Novák.

Pavel Janák ml.
Člen výboru fotbalu TJ Kunžak

Mladší žáci

Muži

Dorost

Starší žáci

Starší a mladší přípravka

STOLNÍ TENIS SEZONA 2022/23

Začátek letošní sezony se nám moc nevydařil. Zranil se nám důležitý hráč základní sestavy, který si v zaměstnání rozdrtil první článek ukazováčku na pravé ruce, což je pro praváka při stolním tenise podstatná věc. Tak jsme nastupovali v oslabené sestavě a prvních pět utkání prohráli.

Pomohl nám až návrat Davida Račáka po dvouleté odmlce. Po jeho návratu jsme zatím neprohráli. Jedna remíza a tři vítězství. Tento stav nás posunul do pěkného středu tabulky. Věříme, že tyto výkony na jaře podpoříme o něco více a budeme se pohybovat v horních částech tabulky.

Hráči našeho týmu Rokyta Pavel, Holcmann Václav, Brabec Petr, Račák David, Procházka Jaromír, Procházka Tomáš, Ctibor Psota.

Za stolní tenis dlouholetý předseda
a hráč Pavel Rokyta.

ČESKÝ STOLNÍ TENIS

Sezóna: 2022 - 2023 Oblast-Kraj: Jihočeský
Svaz: RSST Jindřichův Hradec
Soutěž: Okresní přebor I

TABULKA Po 12. kole

CELKOVĚ DOMÁCÍ VENKOVNÍ

		PU	V	R	P	K	B..
1	Č. Velenice A	10	4	3	3	0	21
2	Staving Studená D	9	5	2	2	0	21
3	Suchdol B	9	5	1	3	0	20
4	Kunžak	10	4	1	5	0	19
5	Č. Velenice B	9	3	3	3	0	18
6	Lodhéřov B	8	5	0	3	0	18
7	Rudolec B	9	4	0	5	0	17
8	Včelnice A	7	4	1	2	0	16
9	DTJ Lomnice A	8	2	2	4	0	14
10	PINEC JH 1930 B	8	2	0	6	0	12
11	Dírná A	7	2	1	4	0	12

ODDÍL KUŽELEK

Na úvod umístnění družstev z loňské sezóny. Družstvo „A“ skončilo v ročníku 2021–2022 se ziskem 14 bodů na 9. místě, družstvo „B“ s 10 body na 6. místě, družstvo „C“ s 14 body na 3. místě.

Áčko hraje nejvyšší krajskou soutěž KP I, po odehrání podzimní části 11. kol, je na 8. místě se ziskem 8 bodů. Zbývá dohrát odložené utkání v Nových Hradech. Doufáme v lepší výsledky na jaře a v udržení v KP I.

Družstvo B hraje v druhé krajské soutěže KP II a po podzimní části je na nelichotivém posledním místě. Naději pro jaro dává prohlášení vedoucího družstva p. Brtníka a jeho zástupce p. Buriana, že na jaře se „kousnou“ a zabojují ne o záchranu, ale o postup do KP I. Tak budeme držet palce.

Céčko hraje okresní přebor OP J. Hradec a po odehrání 6 zápasů je se ziskem 6 bodů v neúplné tabulce na 3. místě.

Z ostatních aktivit patří především poděkovat všem, kteří pomáhali se sečením luk u Suchdola. Tato akce je vzhledem k finanční odměně velmi důležitá pro fungování nejen oddílu kuželek, ale celé TJ Kunžak. Největší dík zaslouží předseda TJ p. Jirků, který při organizaci brigád strávil spoustu času a odpracoval nejvíce hodin. Ze sportovních akcí nás čekají tradiční Memoriál Františka Dvořáka, Bohoušova 30, různé turnaje, atd…

Skončím přáním klidného prožití zbytku letošního roku a pro ten další hodně štěstí, lásky a pohody. A koho by zajímal sport zvaný kuželky, přijďte se podívat do naší krásné kuželny, veškeré informace najdete na:

www.kuzelky.com

Hodu zdar!
org. pracovník TJ Kunžak
Hrůza Radek

P O D Ě K O V Á N Í

Při příležitosti konce roku mi dovolte za výbor TJ Kunžak poděkovat obci Kunžak za podporu, kterou poskytuje sportu v naší obci. Děkujeme minulému zastupitelstvu a věříme, že současné bude sportu stejně nakloněno. Další poděkování patří Jihočeskému kraji a fi. Tecnocap s. r. o. Střížovice.

za TJ Kunžak předseda
Jirků Pavel

Sbor dobrovolných hasičů KUNŽAK

ČINNOST ZA II. POLOLETÍ ROKU 2022

ZÁSAHY

Od 1. 7. 2022 vyjela naše zásahová jednotka k 10 událostem. Ani jeden výjezd se netýkal požáru. Ve 2 případech šlo o technickou pomoc související s kanalizací. 3× jsme likvidovali hnízda nebezpečného hmyzu. 3× jsme prováděli transport pacienta v součinnosti s ZZS. 1× čerpání vody a jeden zásah se týkal úpravy čapího hnízda.

OSTATNÍ AKCE

- Pořádání soutěže v požárním útoku v rámci JHHL.
- Ukázka techniky a popis činnosti zásahové jednotky na 2 turnusech dětského tábora Klepákův Mlýn.
- Pořádková služba během pouti.
- Výlov Husarského rybníka. Část bohatého úlovku v podobě vánočních kaprů bude možné zakoupit 22. 12. ve 13:00 hod. u hasičské zbrojnice.
- Školení ZZS Kunžak.
- Stavba betlému.
- Příprava vánočních trhů.

DESKA CTI

V nově zrekonstruované budově obecního úřadu je umístěna deska cti. Návrhem se zabývalo již zastupitelstvo v minulém volebním období. Obec by měla být na své významné rodáky a občany hrdá a nemělo by se na ně zapomínat.

Na desku cti by se měly dostávat osobnosti, které ve svých oborech a životních posláních dosáhly významných výsledků, pracovaly nad rámec svých povinností a zasloužily se tak o dobré jméno obce. Z původního širšího seznamu bylo vybráno několik bývalých obyvatel, kteří si tuto poctu zaslouží.

Významné rodáky reprezentují Karla Vobišová Žáková – první česká akademická sochařka a Bedřich Dobrodinský – harfista, flétnista, hudební skladatel.

Významnými osobnostmi, které i v nedávné minulosti ovlivnily život občanů nebo výrazně popularizovaly vědu, byly pan Ladislav Schmied – amatérský astronom a MUDr. Anna Spurná – dětská lékařka.

Na desku cti byla také jako zajímavost zařazena fiktivní postava Jára Cimrman. Tomuto „českému velikánovi“ bylo v roce 2000 uděleno čestné občanství Kaprouna.

Deska je doplněna seznamem těch, kteří v minulosti vedli obec. Podařilo se dohledat jména většiny purkmistrů, rychtářů, předsedů MNV, starostů od roku 1610 do současnosti.

Věříme, že se v budoucnu najdou další významná jména, která budou postupně čestně doplňovat řady významných rodáků a občanů Kunžaku.

Místostarosta obce
Mgr. Jan Dobeš

ČINNOST SENIORŮ STP MO KUNŽAK ZA II. POLOLETÍ 2022

Společně jsme se zase setkali až na třídenním zájezdu „Beskydy“ od 18. 9. do 23. 9. 2022. Autobusem nás jelo 48 členů. Řidič pan K. Mudroh přijel ráno v 7 h až z Mostu, autobus byl luxusní a jelo se nám dobře. Řidič byl celou dobu příjemný, cestu znal a tak i poradil. První zastávka byla v Kopřivnici, kde jsme navštívili Technické muzeum Tatra, všem se to moc líbilo. Poobědvali jsme a pak už jsme jeli na ubytování do hotelu Zagroň Istebna v Polsku. Ubytování v 21 pokojích, zdarma vstup do komplexu termálních bazénů a saun po celou dobu pobytu. Stravování – polopenze, snídaně švédské stoly v hotelu a večeře tamtéž, všeho bylo dostatek, všichni byli spokojeni.

Průvodce nám dělali manželé Marta a Dušan Skurčakovi, kteří nás už doprovázeli na Slovensko v roce 2017 v podhůří Západních Tater. Program byl v Trojmezí – návštěva místa, kde se stýkají hranice tří států – Česka, Slovenska a Polska. Trojmezí-Jaworzynka, Istebna a Koniakow navštívil a vysvětil papež Jan Pavel II. Také jsme se projeli historickým lesním vláčkem, ale trochu jsme zmokli, zajeli jsme na nákupy a polévku kapustnici. Ve Staré Bystrici jsme si poslechli slovenský orloj, každou celou hodinu orloj hraje-vyjede panáček a je proslov o jejich městě, hraje hudba, moc hezké, bylo velké focení, cukrárna, nákupy.

Lanovka nejezdila, pršelo a měli tam úraz, nám to nevadilo. Dojeli jsme do Velké Častoryje, rodinná farma, co prodávají, sami vyrábí. Ochutnali jsme jejich chleba, který nám ukázali, jak ho dělají, placky, které jsme si sami udělali a pekli v peci, moc dobré, na to si mohl každý dát, co chtěl, med, máslo, sádlo, škvarky, káva i z melty, mléko. Všem moc chutnalo a prošli jsme celý jejich statek.

Dále jsme navštívili Istebnu v Polsku. Pastýřské muzeum, kde nám ukázali výrobu a ochutnávku sýra, pěstování lnu, jeho zpracování, předení a výrobky polštářky, koberce atd., nákup sýrů a suvenýrů.

Měli jsme večírek na rozloučenou s našimi průvodci Martou a Dušanem, krásně nám zazpívali, i předtím v kostele, dali jsme si vínečko, kalíšek, pivečko, to bylo každý den, kalíšek i v autobuse. Při odjezdu nás ještě Marta s Dušanem vyprovodili do autobusu, předali jsme si dárečky, ještě nám zazpívali. Také již zestárli, příští rok oslaví zlatou svatbu. Snad se ještě setkáme. Moc jim děkujeme. Také řidiči Karlovi moc děkujeme, slíbil, že s námi zase příště pojede. Již jsem jim zaslala foto.

Cestou domů jsme zajeli do Frýdku-Místku na exkurzi ve výrobně Marlenky. Ochutnali jsme jejich výrobky, všem se to líbilo a byli spokojeni. Každý udělal nákup domů.

Moc a moc bych chtěla poděkovat naší předsedkyni Helence, dalo to moc práce, než se tento zájezd mohl uskutečnit. Pršelo a také se to někomu nelíbilo, nic se nedalo dělat, v hotelu byly teplé vířivky, bazény, solná jeskyně, atd., každý se mohl nahřát a bylo dobře. Snad jsme stále dobrá parta a zase někdy se sejdeme na dalším výletě.

Koncem léta zemřel náš člen pan Kos. Také chtěl s námi do Beskyd, ale to už se neuskutečnilo, moc jsme na něj vzpomínali. Čest jeho památce.

Naše organizace má k II. pololetí 106 členů, další se hlásí, budou přijati na výroční schůzi.

V bistru u Šindelářů jsme měli 9. 11. taneček od 13 h za doprovodu harmoniky F. Dědiny. Účast 45 členů.

Přednáška 14. 11. v 13,30 h Mgr. I. Jandáčka – starý J. Hradec. Přednáška proběhla v multimediální učebně ZŠ SNW v Kunžaku za účasti 40 členů. Všem se to moc líbilo a těšíme se na další.

V II. pololetí mělo 6 našich členů životní výročí. Balíček a přání dostal každý oslavenec, předáno členem výboru nebo předsedkyní organizace.

V bistru u Šindelářů 7. 12. ve 13 h se uskutečnila „Mikulášská besídka“ s nadílkou. Rej čertů, hudba – Dědina F.

Rovněž navštívíme před vánočními svátky naše členy v Domově důchodců Otín-J. Hradec, DS Kunžak, Nová Bystřice, proběhne všude krásné odpoledne s přáníčkem a dárečky, zúčastní se předsedkyně a členové výboru.

Moc a moc chci za celý výbor poděkovat všem našim sponzorům, že můžeme pořádat tyto akce, ještě jednou děkujeme. Rovněž děkuji naší předsedkyni, nemá to vždy jednoduché, ale snad bude líp!

Přeji vám všem krásné Vánoce, hlavně všem pevné zdraví a zase zdraví, užijte si to co nejlépe v rodinném kruhu. Ať se zase všichni setkáme v roce 2023.

B: Matoušková
kronikářka MO STP Kunžak

Obec Kunžak
pořádá

Vánoční koncert

v úterý 20. prosince 2022 v 18.00 h

v obřadní síni OÚ Kunžak

Účinkují:

Teresa Schel, členka Jihočeského divadla – čtení vánočních povídek
Vladimír Roubal, regentschori Strahovského kláštera – varhany
Miloš Havlík, člen Symfonického orchestru hl. m. Prahy FOK – housle

Program: B. Ferrero – vánoční povídky
G. F. Händel, J. Benda, A. Corelli

Vstupné 150,- Kč

Kunžacký zpravodaj, občasník, číslo 2, prosinec 2022. Vydává OÚ Kunžak, IČO:00246964, povoleno MK ČR E 11664 ze dne 19. 4. 2001. Redakce: Josef Drobil, Iva Eichlerová. Neprodejné, počet výtisků 500. Tisk: RAIN tiskárna s.r.o., Jindřichův Hradec